

Wambrechies Info

Journées Pestacle, Belle Sortie, Concert de Poche...

L'automne
est de sorties

Au sommaire de ce numéro



Wambrechies, lauréate des Prix *Energies Citoyennes*
page 12



Rue d'Ypres : réouverture temporaire
page 5



Les dangers du monoxyde de carbone
page 12



Une police municipale renforcée
page 4



Nouveaux commerces & services à Wambrechies
page 13



Programme des NAP & présentation de l'équipe des animateurs
pages 7 à 9



Quartier Est : présentation globale du projet
page 6



Parc de Robersart : le point sur les travaux
page 5



expliquée, page 4



Envie de sortir ?
pages 10 et 11



page 15

Magazine de la Ville de Wambrechies tiré à 5 000 exemplaires et imprimé sur du papier PEFC avec des encres végétales.
Impression : FG Print (ZA du Chat, 126, rue Marie Curie à Wambrechies)
Directeur de publication : Daniel Janssens
@ : cabinet.du.maire@wambrechies.fr
Rédactrice en chef : Chantal Defrance
Ont participé à ce numéro : vos élus et le service communication de la Ville.
Dépôt légal : quatrième trimestre 2014

C'est avec beaucoup de courage que nous avons tous abordé ce début d'année scolaire 2014.

Les éléments ne sont effectivement pas en notre faveur et pourtant... C'est l'ensemble des Wambrechitaines et des Wambrechitains qui continue d'aller de l'avant.

Car c'est bien dans cet esprit que l'équipe municipale compte poursuivre la gestion de la commune en cette période de tensions économiques majeures dont les conséquences s'avèrent parfois catastrophiques pour certains d'entre nous.



En période de crise, l'argent n'est pas le seul à manquer.

C'est précisément dans ces moments-là que la solidarité, quelle que soit sa forme, doit trouver sa véritable expression.

Dans l'aide que l'on apporte aux plus démunis. Elle s'exprime aussi dans la meilleure répartition de l'action publique au quotidien. Elle parle enfin, dans l'offre culturelle et associative.

Les liens sociaux doivent plus que jamais constituer un relais, un moyen d'insertion sociale et de mixité. La même qui doit exister entre les générations.

C'est dans ce contexte que prend effet l'appel au civisme, à la citoyenneté, que chaque élu engagé doit mettre aujourd'hui en avant.

Pour partager mieux, tout en respectant ce que chacun fait, fabrique, innove, construit ou imagine pour demain.

Au niveau municipal, nous mettons en place des politiques publiques conformes aux attentes et aux besoins.

Nous organisons également la vie de la commune afin que tous nous puissions y trouver les ressources nécessaires, et travailler à ce que chacun contribue, à son niveau, au bon fonctionnement de notre collectivité.

Car c'est bien avec tous les partenaires, dans un respect total des règles de « vivre ensemble », de tolérance à l'égard de tous ceux qui participent à la vie en collectivité, que nous réussissons ce que nous entreprenons.

Le centre-ville de Wambrechies, comme l'ensemble des parcs d'activités, bénéficie d'un dynamisme économique positif dans le contexte actuel. La requalification du parc public, l'animation du port de plaisance, la vie insufflée de nouveau au Fort du Vert Galant, le soutien aux associations locales, ou encore la bonne mise en œuvre de la réforme des rythmes scolaires, sont autant d'atouts sur lesquels la ville peut compter pour préserver un cadre de vie serein et poursuivre son développement équilibré des deux côtés de la Deûle.

Je citerai à cet effet le nouveau quartier du Ferrain, qui est actuellement en train de remodeler le visage de la rive « est ».

Ce bulletin est, encore une fois, riche d'événements, de ces petites et grandes manifestations qui créent la vie d'une cité... Je remercie et félicite toutes celles et tous ceux qui y ont participé, de près comme de loin... à en vivre tous les faits ou à les écrire.

D'ici à la fin de l'année, je vous souhaite du courage, de la santé et de la persévérance... et de bonnes fêtes !

Daniel Janssens
Maire de Wambrechies
Vice Président de Lille Métropole
Communauté Urbaine

Renforcement de l'équipe de Police municipale

Depuis le 1er octobre, la Police municipale de Wambrechies compte deux nouveaux agents de terrain.



De gauche à droite : José Liger | Stéphane Gosset.

Stéphane Gosset et José Liger ont rejoint le 1er octobre l'équipe de policiers municipaux wambrechitains.

L'accent est principalement porté sur l'ilotage en privilégiant la prévention et la médiation.

Investis des pouvoirs de police du Maire, nos cinq agents veillent à la salubrité publique, au respect du code de la route sur l'ensemble du territoire communal et à la bonne application des arrêtés du Maire.

Pour joindre la police municipale :

Tél : 03.20.39.65.34 |

Mail : police.municipale@wambrechies.fr

VIDEO-PROTECTION

Comme vos élus s'y étaient engagés lors des élections municipales, la ville étudie actuellement la mise en place d'un système de vidéo surveillance.

Un assistant à Maître d'Ouvrage a ainsi été choisi. Il s'agit de la société AV Protec.

Des réunions ont lieu avec la Sûreté Départementale pour une mise en oeuvre en 2015.

Un passeport pour la majorité pour devenir responsable

Être majeur ne signifie pas uniquement passer la barre des 18 ans. Cela induit aussi des droits et devoirs qui ne s'improvisent pas. Le Tribunal de Grande Instance de Lille a donc édité un guide en ligne regroupant info juridique, pratique et bonnes adresses à destination des jeunes du département, afin de leur permettre d'appréhender leur nouveau statut.

Ce "passeport pour la Majorité" a été rédigé par un groupe de travail composé de magistrats, avocats, assistants de Justice, représentants du Ministère de la Défense et l'Éducation Nationale, représentants de la Protection Judiciaire de la Jeunesse, juristes de l'Association Service Droit des Jeunes et du Point d'Accès au Droit de Lille. Bref, du sérieux.

Il offre la possibilité à chaque jeune de connaître les principaux droits et devoirs liés à sa majorité et contient de nombreuses informations pratiques et adresses locales.

Entièrement gratuit, cette balise juridique de la majorité est librement consultable à l'adresse suivante : www.cdad-nord.justice.fr/passeport.php

Les zones 30 expliquées

La zone 30 est une rue ou un ensemble de rues où la vitesse est limitée à 30km/h.



Une grande partie de la commune est en zones 30.

Celles-ci participent d'une démarche globale de convivialité permettant à tous (piétons, cyclistes, automobilistes, etc) de partager un même espace.

Elles offrent ainsi un cadre de vie plus calme, plus agréable, plus convivial et favorisent les échanges et l'animation des rues.

Elles sont matérialisées par des panneaux entrée et sortie de zone.

A Wambrechies, la règle est la priorité à droite dans la zone.

Pour faire respecter la limitation de vitesse, des aménagements tels que des chicanes, des écluses ou des surélévations sont installés.

La police municipale effectue des contrôles radars réguliers.

Le bien être et la sécurité de tous passent par le respect de cette mesure.

Rue d'Ypres : réouverture temporaire réglementée

Les travaux entre la rue du Général Leclerc et l'Avenue Foch sont suspendus et ne reprendront que mi-janvier 2015 pour permettre un ajustement des financements de la Communauté Urbaine et du Conseil Général. Depuis le 1er novembre, la rue d'Ypres est rouverte à la circulation.

Bonne nouvelle pour les commerçants concernés qui peuvent envisager plus sereinement les fêtes de fin d'année.

Sur la photo ci-contre, vous pouvez constater l'ampleur des travaux qui ont été entrepris, lesquels ont notamment conduit à mettre à jour les anciens rails du tramway.

Cette dernière phase de travaux reprendra donc mi-janvier : au printemps prochain, le chantier de rénovation de la rue d'Ypres sera achevé.

Plus conviviale (photo ci-dessous), faisant la part belle aux liaisons douces, la rue est aussi plus durable, la vitesse y est réglementée en Zone 30 entre l'Avenue du Maire Catteau et l'Avenue Foch et limitée à 50 km/h entre le giratoire du Vert Galant et l'Avenue du Maire Catteau.



Côté parc



La première phase des travaux de requalification du parc public (qui en compte deux, plus d'info dans les *Wambrechies Info* n°44 -nov 2013 & n°45 -juin 2014) s'est achevée fin septembre.

Vous pouvez ainsi profiter d'une petite place (photo), du jardin à la française dénommé *Jardins de la Comtesse* conçu sur d'anciens jardins autrefois inaccessibles au public, de l'aire de jeu pour enfants ou encore d'un début de perspective emmenant votre regard jusqu'au bout du parc.

Horaires d'ouverture

Vous découvrirez aussi à l'occasion d'une balade les grilles qui ferment l'ensemble et sécurisent ses accès, dorénavant réglementés : le parc de Robersart est accessible 7/7j,
> de 8h à 21h de juin à fin août,
> de 8h à 20h en mars, mai, septembre et octobre,
> de 8h30 à 17h de novembre à fin février.

Modus vivendi

Afin de préserver le fragile jardin à la française, son accès est interdit aux cycles et aux animaux, même tenus en laisse.

Réouverture complète à l'été 2015

La phase 2 des travaux, qui concerne les 3/4 de la superficie du parc, bat son plein et devrait s'achever au cours du premier semestre 2015. L'ancienne plaine de peupliers fera place à un arboretum évolutif au fil des saisons et les étangs que vous connaissez seront réoxygénés de manière durable, via une pompe alimentée par énergie éolienne.

Côté tennis



Un nouveau terrain de tennis extérieur a vu le jour en septembre : installé juste à côté de ceux existant avenue Foch, il est dédié aux enfants : de 15 mètres de longueur et de 6 de large, ses dimensions sont idéales pour que les apprentis Federer/Sampras répètent leurs gammes.

Ravalement de façade : déclaration préalable nécessaire

Si la loi pour l'Accès au Logement et un Urbanisme Rénové (Alur) a supprimé l'obligation de déclaration préalable pour les ravalements de façade en dehors des périmètres des monuments historiques, vos élus ont décidé lors du dernier conseil municipal de la réinstaurer sur l'ensemble du territoire communal.

Vous devrez donc passer par le service urbanisme (1er étage de la mairie) avant de procéder au ravalement de votre façade.

Cette déclaration préalable est gratuite et a pour but de veiller à la qualité de votre cadre de vie.

Vélo : 28 places sécurisées pour tout le monde

Bonne nouvelle : l'abri à vélos sécurisés, installé avenue de Robersart et jusqu'alors réservé aux abonnés Transpole ou V'Lille Longue Durée (VLD), s'ouvre à tout le monde & à tous les vélos.

Gratuite pour les abonnés Transpole et/ou V'lille VLD, la carte permettant l'accès à l'abri à tout le monde est facturée 4€ et est valable... 5 ans.

Pour la recevoir, faites une demande de souscription via le formulaire d'adhésion au service téléchargeable surville.fr.

Pour mémoire, cet abri à vélo de 28 places est accessible 7j/7 & 24h/24, dispose de caméras et de tout le nécessaire pour regonfler vos pneus.

Vous pouvez y déposer vos vélos personnels ou V'Lille : pratique, d'autant plus qu'il se trouve à deux pas de l'arrêt "Wambrechies mairie" de la Liane 1.

Enquête publique

Dans le cadre de l'opération d'habitat dite du "Quartier est" (lire ci-contre), Lille Métropole organise jusqu'au 21 novembre une enquête publique afin de recueillir vos avis.

L'ensemble de la documentation permettant de saisir les enjeux de ce projet est disponible au service urbanisme de la mairie, à Lille Métropole (bâtiment Euralliance, 4 rue de Kaarts à La Madeleine) et sur le site de la Communauté urbaine de Lille Métropole, lillemetropole.fr.

Un recueil vous est ouvert pour recevoir vos remarques.

Quartier Est, carte de visite

Ambitieux, composé de quatre secteurs distincts, faisant la part belle aux liaisons douces et participant de l'intérêt général (logement, emploi & loisirs), le Quartier Est étoffera le centre urbain de la commune. Présentation générale, à l'heure où ses premiers habitants prennent possession de leur logement.

Souvenez-vous, c'était il y a quatre ans déjà, nous vous présentions dans Wambrechies Info (n°33 pour les collectionneurs) le principe d'urbanisation porté par vos élus : définir une enveloppe urbaine et interdire toute construction en dehors afin de préserver la plaine agricole.

Ce périmètre est marqué à l'Ouest par la voie ferrée, au Nord par l'avenue de Bondues, au Sud par la rocade Nord-Ouest et à l'Est, par l'avenue de l'Abbé Pierre. C'est dans ce cadre précis que se construit le Quartier Est : entre le bâti existant, l'avenue de Bondues et l'avenue de l'Abbé Pierre.

En étoffant le centre urbain de Wambrechies, ce projet actuellement soumis à enquête publique (lire en pied de colonne ci-contre) a la particularité d'articuler quatre secteurs distincts : deux principalement tournés vers le logement (secteurs 1 & 3 sur le plan ci-dessus), un mixte mariant logement et sport/loisirs (secteur 4) et un dernier dédié à l'activité économique qui a vocation à accueillir le petit frère de l'Ecopark, EcoSpace-lequel a joué un rôle prépondérant dans l'attribution du *Prix Energies Citoyennes 2014* à la Ville, lire page 12.

Logements pour tous

Si les 169 premiers logements du secteur 1 sont en voie d'achèvement -les premiers habitants prennent possession de leurs nouvelles habitations à l'heure où vous lisez ces lignes, il reste encore environ 500 logements à bâtir, répartis sur les secteurs 1, 3 & 4.

Tous respecterons le principe depuis longtemps posé par vos élus : au moins 30% de logements sociaux afin de permettre une mixité sociale doublée d'une typologie adaptée permettant l'installation de jeunes familles.

Les parcs d'habitats proposeront un cadre de vie agréable avec des logements individuels et de petits immeubles collectifs, parsemé de plantations et même d'un futur parc public posé au centre du secteur 3.

Liaisons douces

Ce nouveau quartier sera irrigué à terme par une voie structurante doublée de trottoirs et d'une piste cyclable. Les liaisons douces sont également prévues au sein du quartier, dont le chemin de la Planche de Pierre remanié, permettant un nouvel accès vers l'école Pasteur/Séguir.



Emploi & écologie

Si le très réussi *Ecopark* installé sortie 9 de la rocade a déjà beaucoup fait parler de lui, un futur parc d'activités de Haute Qualité Environnementale *EcoSpace* (secteur 2) devrait suivre : privilégiant un cadre de travail toujours plus agréable, il doit proposer des prestations de



qualité avec un réel souci de respect de l'environnement passant par la moindre empreinte écologique possible (matériaux de construction principalement en bois, récupération des eaux pluviales, isolation thermique poussée...).

Equipements de loisirs

Enfin, le dernier secteur, le n°4, mixera habitat & équipements publics pouvant à l'occasion accueillir de l'évènementiel.

Le quartier Est revêt donc un caractère d'intérêt public, mariant logements, loisirs et emploi tout en limitant son étalement urbain au périmètre prédéfini sans empiéter sur la qualité du cadre de vie.

L'achèvement de ce projet devrait être effectif à l'horizon 2020/2025.

Une question ?

Contactez le service urbanisme,
03 28 38 84 17 / urbanisme@wambrechies.fr



Le Visage

des Nouvelles Activités Péri-scolaires

A moins d'être allés vous reposer ces derniers mois loin de toute frénésie médiatique, vous en avez forcément entendu parler : les rythmes scolaires des écoles publiques ont évolué cette année. La semaine de 24 heures s'étale désormais sur 9 demi-journées, contre 8 jusqu'à alors. Soucieuse d'accompagner, en leur offrant une vraie plus-value éducative, les temps scolaires libérés, la Ville a recruté des professionnels de l'enfance afin de proposer des activités de qualité aux enfants. Présentation de l'équipe et des thèmes et ateliers proposés.

Lexique et autres précisions

NAP, pour Nouvelles Activités Péri-scolaires. Elles accompagnent l'allègement horaire journalier des écoles publiques (maternelle & élémentaire) et se déclinent sous deux formes :

les NAP *Eveil & découverte* sont des séances de 45 minutes proposées juste après la cantine aux maternelles et d'une heure pour les élémentaires de 16h30 à 17h30, après les cours.

les NAP *Jeune pousse* concernent les élémentaires et prennent la forme d'une grande séance de 2h30 le mardi après-midi pour l'école Ferry, le jeudi après-midi pour Pasteur.

Choix des activités : comme vous pouvez le lire ci-contre, de nombreuses activités sont proposées aux enfants. Si le contenu des NAP *Eveil & découverte* est imposé, celui des NAP *Jeune pousse* est au choix des enfants (ou du vôtre), à effectuer à chaque retour de vacances (Toussaint, Noël, hiver et Pâques).

Cycle : les activités fonctionnent sur un cycle de 7 semaines. Les enfants entament donc un second cycle à l'heure où vous lisez ces lignes. Une fois le choix du NAP *Jeune pousse* validé, l'enfant ne peut plus en changer avant la fin du cycle.

Tarifs : si les NAP sont payants pour les élémentaires (tarifs p9), les coûts péri-scolaires pour les familles ont été volontairement lissés par la réduction de ceux des garderies. Les NAP des maternelles sont gratuits, sauf exception (moyennes et grandes sections non wambrechitains).

Eveil & ouverture



Si vos enfants ont pu s'initier au **journalisme**, au **rugby** ou encore au **handball**, lire et créer des livres, découvrir le monde des insectes, les échecs (...) jusqu'aux vacances de la Toussaint, le programme proposé en NAP *Jeune pousse* (au choix) et *Eveil & découverte* (imposé) jusqu'à Noël les enthousiasmera tout autant ! Jugez plutôt :

Elémentaire Jules Ferry

Pour l'activité Grande NAP *Jeune pousse*, les enfants ont le choix entre :

- > la pratique d'une activité sportive (Bumball et nouveaux sports) avec Guillaume Dekyndt & Appoline Beague *-présentation des animateurs pages suivantes*,
- > la découverte du monde des insectes avec Thomas Béhague et Clément Hau (cycle 2 uniquement),
- > une plongée culturelle à la rencontre de l'œuvre de Niki de St Phalle avec Stéphanie Créteur et Barbara Demandrille,
- > des activités manuelles diverses conduites par Noémie Brysemael et Amandine Martreux,

- > l'atelier P'tit électricien de Kamel Gharbi,
- > un atelier Photo et un autre d'écriture de chansons avec Matthieu Hackière et Joanne Loez,
- > la découverte des danses du monde avec Thomas Béhague et Barbara Demandrille (cycle 3 uniquement).

Pour les petites NAP *Eveil & découverte*, les lundis, mardis, jeudis et vendredis de 16h30 à 17h30, les enfants s'initieront tous à tour de rôle à l'Anglais, à la conception de jeux de société, pratiqueront des activités environnementales et participeront à des ateliers autour du livre agrémentés de lectures.

Elémentaire Pasteur

Pour l'activité Grande NAP *Jeune pousse*, les enfants ont le choix entre :

- > la pratique d'une activité sportive (Bumball et nouveaux sports) avec Guillaume Dekyndt & Appoline Beague,
- > un atelier P'tit astronome avec Stéphanie Créteur,
- > une plongée culturelle à la rencontre de Fernando Botero avec Noémie Brysemael,
- > un atelier P 'tit photographe avec Joanne Loez et Matthieu Hackière
- > la découverte des danses du monde avec Thomas Béhague et Barbara Demandrille.

Pour les petites NAP *Eveil & découverte*, les lundis, mardis, jeudis et vendredis de 16h30 à 17h30, les enfants découvriront à tour de rôle l'improvisation théâtrale, la conception de jeu de société et participeront à des ateliers autour du livre et de la lecture avec la médiation du livre.

Maternelles Sévigné, Ségur & Leroy

Les enfants participeront tous à tour de rôle à des ateliers jeux, motricité, de découverte de Niki de st Phalle, d'activités manuelles, de musique et de contes.

Tout(e) un(e)

Grandes NAP "Jeune Pousse" pour les élémentaires, petites NAP "éveil & découverte" pour les élémentaires & maternelles mobilisent au quotidien 12 personnes, dont 7 ont été recrutées cet été. Présentation de ces professionnels de l'enfance qui encadrent les temps périscolaires libérés par l'Education Nationale.

Soucieuse d'apporter une vraie plus-value aux temps libérés par l'Education Nationale, la Ville n'a pas lésiné sur les moyens humains alloués à l'accompagnement de la réforme des rythmes scolaires. Si vous avez déjà pu découvrir le programme proposé jusqu'aux vacances de Noël (lire page précédente), voici le CV de l'équipe en charge des NAP :

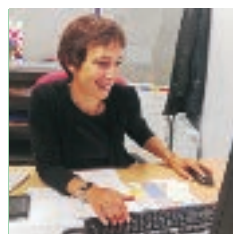

Valérie Bogaert

Travaillant depuis longtemps pour la mairie et titulaire d'un DUT "carrières sociales" option animation socio-culturelle, d'un BAFA (Brevet d'Aptitude aux Fonctions d'Animateur), d'un BAFD (Brevet d'Aptitude aux Fonctions de Directeur) et formatrice BAFA/BAFD, Valérie pilote au quotidien l'équipe et veille à la qualité du contenu ludo-pédagogique proposé aux enfants lors des NAP. Si vous avez une question quant à ces derniers, c'est à elle qu'il faut la poser (coordonnées page suivante).

Stéphanie Créteur

Titulaire du BAFA et longtemps animatrice pour la Ville dans le cadre des accueils de loisirs, Stéphanie, qui prépare actuellement le BAFD, est la référente de la mairie pour l'école Ségur. Polyvalente, elle fera aussi découvrir aux élémentaires tout au long de l'année le journalisme, l'astronomie...



Appoline Beague

Bien connue de vos enfants car cela fait maintenant 7 ans qu'elle anime les accueils de loisirs wambrechitains, titulaire du BAFA, d'une licence Staps éducation - motricité & entraîneur au sein de l'Athlétique Club, Appoline est la responsable motricité pour toutes les maternelles et s'occupe des activités sportives proposées aux élémentaires ainsi que de leur initiation au Japonais.

Guillaume Dekyndt

Lui aussi habitué des accueils de loisirs wambrechitains, titulaire du BAFA et du BAFD, formateur à l'UFCV, Guillaume prend en charge les activités sportives (rugby, hand ball, bumball...) et anime les ateliers jeux de société et jeu d'échecs des petites NAP. Guillaume est aussi le référent de la Ville auprès de l'école Sévigné.



Thomas Béhague

BAFA, BPJEPS (brevet professionnel de la jeunesse, de l'éducation populaire et du sport) & grosse expérience en colonies et accueils de loisirs (wambrechitains, seclinois, marquettois...) pour Thomas qui est le référent de l'école maternelle Louis Leroy et accompagne vos enfants lors des NAP axées autour de la découverte du monde (monde des insectes, danses du monde...).

Amandine Martreux

Amandine, qui a le BAFA, est rattachée à l'école maternelle Louis Leroy où elle propose des ateliers et activités manuelles variés à l'occasion des NAP Eveil & découverte.



Noémie Brysemael

Animatrice en centres de loisirs, Noémie est principalement rattachée à l'école Ségur. Elle y propose de nombreuses activités manuelles, complétées par des interventions en multisports et de l'initiation à l'Espagnol (bientôt au programme !) pour les élémentaires.

Barbara Demandrille

Actuellement en cours de formation pour décrocher son BAFA, Barbara est rattachée à l'école maternelle Sévigné, où elle propose aux enfants de nombreuses activités manuelles.

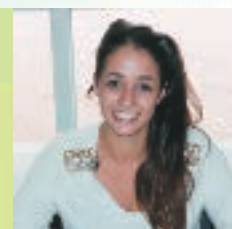

e é q u i p e



Matthieu Hackière

Dessinateur, graphiste, médiateur du livre et ancien animateur, Matthieu partage désormais son travail entre médiation du livre et intervention dans le cadre des NAP. Il y propose une découverte de la photo, de la littérature jeunesse auxquelles s'ajoutent des ateliers de confection de livres et d'écriture de chansons.

Joanne Loez

Notre médiatrice du livre revient pour, à l'instar de Matthieu, se partager entre son travail initial et des interventions en NAP. Belles histoires, contées ou théâtralisées, bouquins en main, cette diplômée en Histoire de l'Art emmène vos enfants en voyage littéraire.

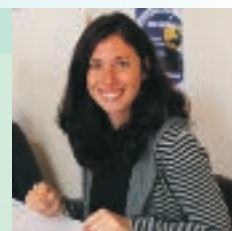

Clément Hau

Notre chargé de mission développement durable, titulaire d'un Master 2 Aménagement, urbanisme & environnement, responsable de la mise en place de l'agenda 21 intercommunal avec la Ville de Marquette, accompagne Thomas dans son NAP découverte du monde des insectes et apportera tout au long de l'année sa connaissance dans la mise en place d'activités ayant des accents écologiques ou environnementaux. De plus, Clément, à l'Anglais courant, apprend aussi aux élémentaires la langue de Shakespeare en NAP Eveil & découverte.

Kamel Gharbi

Le responsable de l'Accueil Jeunes du château Rouge pôle enfance/jeunesse, grand amateur de mécanique et de bricolage, fait lui-aussi partie de l'équipe. Kamel proposera tout au long de l'année une découverte des loisirs scientifiques, lesquels commencent en ce moment par un atelier "P'tit électricien" dans le cadre des NAP Jeune pousse de l'école élémentaire Jules Ferry.



Tarifs NAP Eveil & découverte et Jeune pousse

les prix s'entendent par forfait de 7 semaines et par enfant (hors séance exceptionnelle)

	Maternelles		Elémentaires				
	Eveil & découverte		Eveil & découverte			Jeune pousse	
	Forfait 7 semaines	Séance exceptionnelle	Forfait 1 à 2 fois/semaine	Forfait 3 à 4 fois/semaine	Séance exceptionnelle	Forfait	Séance exceptionnelle
par enfant wambrechiesain	gratuit	gratuit	6€	12€	3€	12€	6€
par enfant extérieur	gratuit/12€ pour les MS & GS	gratuit/3€ pour les MS & GS	12€	24€	5€	24€	10€

Une question ?

Contactez la coordinatrice des Nouvelles Activités Périscolaires, Valérie Bogaert :

> 03 28 38 84 34
> valerie.bogaert@wambrechies.fr

Du côté des Accueils de loisirs...

...bah ça se passe bien, merci pour eux : l'accueil Jeunes ouvre ses portes aux jeunes de 12 à 17 ans du 22 au 30 décembre à l'occasion de vacances de Noël et les accueils de loisirs, qui s'adressent à tous les enfants scolarisés de 2 à 17 ans, s'apprennent à ouvrir les leurs lors des prochaines vacances d'hiver, du 23 février au 6 mars 2015.

Noël au château

L'accueil Jeunes de Noël, ouvert uniquement aux 12-17 ans, se tient lundi 22, mardi 23, lundi 29 et mardi 30 décembre de 14h à 17h, au second étage du château Rouge.

L'inscription se fait directement auprès de l'accueil Jeunes.

(30, avenue des Châteaux - 03 28 14 42 85
accueil.jeunes@wambrechies.fr)

Vacances actives

Les accueils de loisirs d'hiver courent du 23 février au 6 mars 2015. Les inscriptions se tiennent au château Rouge vendredi 23 janvier de 17h30 à 19h, samedi 24 janvier de 9h à 12h et mercredi 28 janvier de 9h à 12h et de 14h à 16h. Une plaquette d'inscription sera préalablement distribuée à tous les écoliers wambrechiesains.

Pour tout renseignement : 03 28 14 42 78
enfance.jeunesse@wambrechies.fr

Venez découvrir les Artistes de l'ombre 2014 les 15 et 16 Novembre

Château Robersart : Samedi 15 de 14h à 18h et Dimanche 16 de 10h à 18h.

Artistes présents : Maddy CANNION | Manjula CARETTE | Geneviève CHAPURLAT | Gaëtan COLPART | Nathalie COQUEL | Roland DUCROCO | Myriam DUMORTIER | Régis FERRET | Joëlle GERARDY | Mireille KNOKAERT | Guillemette LANTOINE | Elyane LESAFFRE | Pascale LOQUET | Marianne MAILLOT | Annie MEERSSEMAN | Maureen MOREL | Claire PETIT | Mélanie REBOLJ | Marie-Claire SIBIET | Virginie TITIEUX | Matthieu VINCENT | Peggy WATRY | Ariane ZAS | ASSOCIATION L'ATRE.

Journées

Petite Enfance 2014, du 20 au 25 novembre

Jeu 20 novembre :

Soirée vidéo/débat : Une maison, des fenêtres qui s'ouvrent sur des scènes de vie au quotidien avec les 2-3 ans : A comme Agressivité, B comme besoins, C comme câlin, D comme doudou...

Venez rire, sourire et ensuite échanger avec Arnaud DEROO (consultant en éducation)
2ème étage du château rouge | 19h.

Vendredi 21 novembre :

Café parents : Dans un espace convivial, parents et/ou futurs parents se retrouvent pour discuter et échanger sur des questions de parents, sur votre rôle au quotidien...
1er étage du château rouge | 17h.

Samedi 22 novembre :

Matin :
Château rouge | 9h30-11h30
Accueil parents + ateliers | 10h15-11h15
Ateliers : Contes, Parachute, Maquillage.

Multi Accueil | 10h - 12h , visite des lieux.

Après-midi Château rouge :

Spectacle *Voyage Sonore* pour des enfants âgés de 8 mois à 3 ans.

1ère séance | 15h-15h45 :
15 enfants.

2ème séance | 16h-16h45 :
15 enfants.

Mardi 25 novembre :

Atelier jeux parents/enfants spécial petite enfance, pour les 3-6 ans.
2ème étage Château rouge | 16h30 -19h.

UNE SAISON AUTOMNE-HIVER D'EXPO :

Au Château de Robersart :

- **Samedi 15 et dimanche 16 :** Salon des *Artistes de l'ombre*, samedi 15 : 14h-18h, dimanche 16 : 10h-18h, Château de Robersart.
- **Du 22 au 30 novembre :** *D'Arbres en Art* proposée par l'Atelier 9 dans le cadre du Festival de l'Arbre de la Région Nord Pas-de-Calais.
- **Weekend des 6 et 7 décembre :** de 10h à 18h : *Photo Passion* par le Club Photo de Wambrechies, avec la participation de l'association Art et Couleur.

À la Galerie de l'Hôtel de ville :

- **Novembre | décembre :** *Formas zas !* par Ariane Zas, Galerie de l'Hôtel de Ville (peinture et collages).
- **Janvier | février :** *Exposition personnelle de Jacques Pennequin*, Galerie de l'Hôtel de Ville (peinture à l'huile et acrylique).

CONCERTS DE POCHE

TANGO FACTORY & Philippe Graffin



Qu'est-ce que le projet des *Concerts de poche* ? comment est-il né ?

Les Concerts de Poche ont été créés par Gisèle Magnan alors qu'elle était encore pianiste concertiste, pour proposer des concerts de musique classique, jazz et de musiques du monde, dans des lieux conviviaux, afin créer un lien privilégié entre les plus grands artistes et le public.

Votre activité s'accroît superbement (85 concerts et 1000 ateliers par an, et partout en France) quel est votre secret pour travailler sur tous les fronts ?

Nous avons la chance d'être une équipe passionnée, spécialisée sur certains territoires, et de pouvoir compter, où que nous allions, sur le soutien sans faille de nos partenaires et des artistes, à la rencontre d'un public qui nous le rend bien.

Nous accueillons le *Tango Factory* avec Philippe Graffin à Wambrechies le 12 décembre prochain, vous nous invitez à quelle découverte musicale ?

Cinq musiciens issus de l'univers du tango vous invitent à un voyage musical parcourant l'Europe et ses musiques folkloriques, en nous transportant jusqu'en Argentine. Ils partageront la scène en lever de rideau avec des choristes amateurs de Wambrechies sur un tango très original !



Scènes festives, *Navidad Tanguera*.

AGENDA

NOVEMBRE

Vendredi 21 : Une Belle sortie *danse / Double Je* de Germaine Acogny et Karima Manssour & *Nunakt* de Karine Pontiers et Nicole Moussoux (Tarif plein : 5€/réduit : 3€).

Vendredi 28 : Soirée au Château, *Rémy Cogghe*, par Amandine Delcourt, 20h, Château de Robersart.

DÉCEMBRE

Samedi 6 : Saint Nicolas, 18h30, Centre-ville.

Dimanche 7 : Concert *Le Baroque de A à Z*, par l'association Point d'orgue, 16h, Eglise St Vaast. Infos et réservation auprès de l'Office du tourisme.

Vendredi 12 : Concert de Poche, *Tango Factory & Philippe Graffin*, 20h30, Salle des fêtes (Tarif plein : 9€/réduit : 5€)

Vendredi 19 : Dans le cadre des Scènes festives, *Navidad Tanguera*, avec Jose Diaz Cardenas et ses musiciens, 20h30, Salle des fêtes (18€/10€ pour les moins de 16 ans).

JANVIER 201

Dimanche 25 : Dans le cadre des Scènes festives, Récital de piano de Mélisande Quentzel, pour un programme abondant Bach, Beethoven, Schumann, De Falla et Scriabine, à 16h30, Château de Robersart (12€/gratuit pour les moins de 16 ans)

Vendredi 30 : Soirée au Château, *Augustin Boutique : photographie*, par Isabelle Turpin, à 20h, Château de Robersart.

Journées du patrimoine 2014 exposition *Places fortes et mémoire de guerre*, Château de Robersart.

Retour en photos sur ...



CALREW ROCK FESTIVAL
Château rouge Espace enfance/jeunesse.



Introduction à la *Balade nocturne* par M. Pennequin
Fort du Vert Galant.



Moment danse avec *Snapshot*
de Nathalie Cornille.



Instant théâtre avec Fanny Bayard, *Sebat mater Furiose*
de Jean-Pierre Siméon



Les Journées Pestacle, Electro boum Marklion



Cortège des Allumoirs samedi 4 octobre 2014.

Monoxyde de carbone : danger !



Les jours raccourcissent, les premiers frissons se font ressentir et avant même de ressortir les pulls, nombreux sont ceux qui rallument déjà leur chauffage. Pourtant, un geste aussi anodin que celui-ci peut mettre en danger toute une famille.

S'il fait encore trop peu parler de lui, le monoxyde de carbone sévit chaque année, intoxiquant des dizaines de personnes dans la région.

Un appareil de chauffage mal réglé, une cheminée qui n'a pas été ramonée, des ventilations bouchées pour préserver la chaleur du logement : les maladrances sont nombreuses et peuvent coûter cher !

Car une fois inhalé, le monoxyde de carbone (CO) vient se fixer sur l'hémoglobine du sang pour prendre la place de l'oxygène, causant ainsi l'asphyxie.

Perte de connaissance en quelques minutes - Sa fourberie va plus loin car ce gaz toxique ne se voit pas, ne se sent pas et seuls les premiers symptômes révèlent sa présence : maux de tête, vertiges, nausées, vomissements... L'action du CO peut être très rapide et sa victime peut perdre connaissance en quelques minutes !

Tous les types de combustion sont concernés, ne prenez donc aucun risque !

Des gestes simples existent pour prévenir d'une intoxication : pensez à faire ramoner mécaniquement tous les conduits de fumées chaque année, à faire vérifier vos installations de chauffage par un professionnel, à aérer votre logement quotidiennement, à ne pas utiliser votre chauffage d'appoint plus de 2h en continu et à ne surtout pas boucher vos systèmes de ventilation.

Adoptez les bons réflexes !

Pour plus d'information, rendez-vous sur : IntoxCO-npdc.fr



Wambrechies, lauréate des Prix Énergies Citoyennes 2014 !

La commune a remporté la catégorie "villes de moins de 20 000 habitants" de ce prix d'échelle nationale, pour sa stratégie et ses actions en faveur des économies d'énergie.



Michel Sas, au premier rang, 2e en partant de la gauche, au Palais Brongniart lundi 7 juillet.

Lundi 7 juillet 2014, Palais Brongniart, deuxième arrondissement de Paris, aux alentours de 11h. Michel Sas, 1er adjoint, s'apprête à assister à la cérémonie de remise des récompenses des *Prix Energies Citoyennes 2014*, en compagnie des représentants des 27 autres collectivités françaises primées (sur 63 candidates).

Il ne le sait pas encore, mais le jury, composé de neuf experts indépendants présidés par Gilles Berhault (Président du Comité 21 & de l'ACIDD, entre autres) va bientôt lui décerner le grand prix de la catégorie "Villes de moins de 20 000 habitants" !

Parrainés par Catherine Chabaud, l'ancienne navigatrice au grand large aujourd'hui journaliste, ces *Prix Energies Citoyennes* visent à promouvoir les économies d'énergies de la sphère territoriale en valorisant les stratégies locales et les initiatives concrètes qui en découlent.

Economies d'énergie riment avec Wambrechies

Ce qui a plu au jury dans le dossier wambrecitain ?

La mise en place de l'agenda 21 intercommunal avec Marquette, la rénovation et la valorisation de son parc de logements, la sensibilisation aux énergies renouvelables, la promotion des mobilités durables, la politique d'urbanisme visant à circonscrire l'étalement urbain... Bref, la stratégie globale d'action publique et de promotion des initiatives privées.

Concrètement, cela a été étayé par l'aide à la rénovation thermique des logements des particuliers, la pose de LED pour l'éclairage public de la rue d'Ypres, la rénovation et l'amélioration énergétique et thermique des bâtiments publics(1) et l'EcoPark, le fameux parc d'activité labellisé Haute Qualité Environnementale. Mais aussi -et peut-être surtout-, le projet de futur EcoSpace, avenue de Bondues, fils de l'EcoPark en version plus ambitieuse encore.

Wambrechies rime -donc- avec économie d'énergie, pour le meilleur de votre porte-feuille, et de votre bien-être et à venir.

(1) Après un Audit énergétique en 2009, la ville s'est lancée dans la rénovation thermique et énergétique (menuiseries, toitures, combles, calorifugeage, éclairages basse conso...) des bâtiments (écoles, mairie, salles...) et de l'éclairage public. Une démarche toujours en cours à l'heure actuelle.

Pour vous donner un repère concret, une enquête TNS Sofres pour l'Ademe, indique que la ville a dépensé en 2012, 30,8€ par an et par habitant en énergie (pour l'éclairage public, celui des bâtiments publics, leur chauffage, pour les carburants des véhicules municipaux, etc), chiffre à rapprocher de la moyenne française des communes de 2 000 à 9 999 habitants qui était la même année de 56,6€.

en savoir +

Palmarès 2014, présentation du jury, de la démarche globale, des infos pratiques :

energies-citoyennes.fr

Marché Artisanal au bord de Deûle

Cet été à l'occasion des 2 premiers dimanches de juillet et août, le Port de plaisance de Wambrechies a accueilli un marché artisanal.



Le temps de piétonner les bords de Deûle, qu'il était bon de flâner (parfois entre les gouttes) dans ce cadre très reposant du centre-ville.

Ce marché a permis à 22 artisans de présenter leurs arts et savoirs-faire au travers de ventes telles que des bijoux, des poteries, des gaufres, des vêtements ou autres produits brésiliens...

Devant la réussite de cet événement, il est prévu de le reconduire l'été prochain, peut-être même sur plus de dates... à suivre...

Le WAC

Le Wambrechies Action Commerces est une association qui a pour but de promouvoir les commerces, artisans et services locaux.



Présidente et trésorier du WAC

En cette fin d'année 2014, l'association enregistre un renouvellement de son bureau.

Andréa PAPEGAEY *Zouzou coiffure* reste présidente, Laurent HOMERIN *Clair Optique* devient trésorier et Nathalie CAMBIER assure la

fonction de secrétaire.

Pour dynamiser le commerce local, en plus des animations organisées par la CCI grand Lille au printemps et à l'automne, une animation lors de la période de Noël vous permettra de gagner des chèques cadeaux de 10€.

Début janvier 2015, le nouveau guide des commerçants sera distribué sur toute la commune.

Le samedi 31 janvier à la salle des fêtes le WAC organisera sa première soirée de l'année.

Le dimanche 7 juin, la guinguette des commerçants s'implantera sur l'espace Robersart.

Pour plus de renseignements sur le WAC ou sur les animations, vous pouvez contacter la présidente : 03 20 78 80 89 ou 06 81 41 29 46.

Marché de Noël flottant

Au Port de Plaisance à Wambrechies du 5 au 7 décembre 2014

Horaires d'ouverture : Vendredi 5 de 18h à 21h30 | Samedi 6 de 11h à 20h | Dimanche 7 de 10h à 19h.

Pour plus d'informations, contactez l'office de tourisme au 03 28 38 84 21

Retrouvez prochainement le programme des animations sur wambrechies.fr.

Vos nouveaux commerçants

Anais Barras

Kinésithérapeute diplômée d'Etat, spécialisée dans la kinésithérapie respiratoire
Se déplace à domicile.
Tél. : 03.28.52.64.69 / 06.82.80.26.77 | 505 rue Oberf 59118 Wambrechies.

Jonathan Cullis

Diététicien nutritionniste
Sur rendez-vous le lundi et jeudi de 9h à 20h, le vendredi de 9h à 13h.
Tél. : 06.52.60.25.06 | Zone d'Activité du Moulin, 144 Allée Hélène Boucher 59118 Wambrechies.
pratique.dietetique@gmail.com
www.pratique-dietetique.fr

Kali Services Jennifer Christiaens

Organisme de services à domicile agréé par l'Etat | Entretien de la maison, garde d'enfants + de 3 ans, entretien de monuments funéraires, surveillance temporaire du domicile, promenades d'animaux de compagnie.
Ouverture du standard du lundi au vendredi : 9h à 18h.
Tél. : 06.70.68.00.36 | 635 Chemin du Bihamel 59118 Wambrechies
kali.services@hotmail.com
www.kaliseservices.fr

La ferme des 3 louches

Nouveaux propriétaires Restaurant produits locaux.
Ouvert tous les jours sauf les dimanches soirs.
Tél. : 03.20.39.72.49 | 760 route de comines 59118 Wambrechies
Facebook : Restaurant-La-ferme-des-3-Louches

Le Vent de Bise

Restaurant | Formules, plat du jour, séminaires, groupes, associations
Ouvert le midi du lundi au vendredi.
Tél. : 03.28.38.81.49 | 220 impasse Jacqueline Auriol 59118 Wambrechies

Olivier Valour Coaching

Coach Sportif à domicile et en entreprise, préparateur Physique
Première séance gratuite, CESU accepté, agrément de services à la personne.
Tél. : 06.22.33.2751 | olivier-valour@sfr.fr
www.oliviervalourcoaching.fr

So'Pretty

Prêt à porter féminin.
Du mardi au vendredi de 10h à 12h30 et de 14h30 à 19h, le samedi de 10h à 19h.
Tél. : 09.83.54.79.80 | 18 rue de Marquette 59118 Wambrechies.
Facebook : So Pretty Prêt-à-porter.



M et Mme Bruniau | noces d'or le 31.05.2014



M et Mme Lemaire | noces d'or le 13.09.2014



M et Mme Courbet | noces d'or le 20.09.2014



M et Mme Tortel | noces d'or le 11.10.2014



M et Mme Bonnay | noces de diamant le 28.09.2014



M et Mme Catry Baucamps | noces d'or le 19.10.2014



M et Mme Pennequin | noces de diamant le 2.11.2014

Les noces de l'année

Mots politiques

EXPRESSION LIBRE, publiée sous l'entière responsabilité de ses auteurs

POUR SERVIR WAMBRECHIES

Les vacances sont déjà loin et avec elles le beau temps. Les feuilles d'automne commencent à tomber et c'est sans doute l'heure d'évoquer entre autres le parc de Robersart qui n'en fini pas de ne pas finir. Nous avons souligné le coût important de cette rénovation qui n'était pas une priorité. Le château de Robersart avec sa toiture en tôle ondulée aurait pu faire l'objet d'un meilleur investissement de notre argent à tous. Les choses sont aujourd'hui lancées et nous ne pouvons qu'espérer que le résultat sera à la hauteur. Néanmoins, nous resterons vigilants sur deux points. Le premier est celle de la possible « privatisation » de ce parc au profit de certains. Gageons que ce n'est qu'une rumeur. Le second point est le coût d'entretien de ce nouveau parc, toujours inconnu à ce jour, un tout nouveau parc mérite un entretien digne de ce nom et donc coûteux !

Pour Servir Wambrechies

Rikki BENDAHI

Michèle SALADIN

Pour nous contacter :
psw59118@free.fr

RÉUSSIR WAMBRECHIES

La ville a souhaité que les activités périscolaires, mises en place dans le cadre de la réforme, s'articulent autour de la connaissance des autres, l'approche de cultures différentes, l'apprentissage de pratiques originales et la découverte de nouveaux mondes.

Car dans une société de plus en plus intolérante, il nous semble important que les enfants puissent mieux comprendre le monde dans lequel ils vivent, sans a priori ni idée préconçue.

Ce n'est pas un hasard si l'Éducation Nationale réinscrit le civisme dans les programmes.

Nous pensons qu'il est aussi de notre responsabilité de sensibiliser chacun aux contraintes de la vie en société et à la nécessité de respecter l'autre.

En d'autres termes, il convient de faire de la citoyenneté un élément essentiel de notre action.

Wambrechies poursuit son développement et son rayonnement dans la Métropole. Son attractivité touristique ne fait plus aujourd'hui de doute pour personne ; mais pour que notre commune renvoie davantage encore que l'image d'un cadre de vie préservé, il faut que « vivre à Wambrechies » rime avec « bien être » et « équilibre ».

L'été est terminé, chacun a repris le travail, les enfants sont à l'école et les nouveaux rythmes scolaires font maintenant partie de la vie de chacun.

Le développement et la qualité des actions culturelles, les animations proposées aux plus jeunes, dans le cadre des centres de loisirs des activités périscolaires notamment ou encore du sport, en sont également des atouts.

Mais il convient de poursuivre et de renforcer cette dynamique, et de vous y associer, chaque fois que cela est possible. La communication en est l'un des moyens.

Comme ce bulletin municipal qui retrace les événements de ces derniers mois... comme la Newsletter qui n'a d'autre objectif que de vous faire partager la vie wambrechitaine au quotidien.

Ces publications sont un lien entre vous et nous et ne peuvent que renforcer notre sentiment d'appartenance à notre cité et à la collectivité qui la compose.

Vos suggestions et vos remarques sont toujours les bienvenues sur le site de la ville.

Aussi, nous vous invitons à nous écrire pour nous en faire part, afin que nous puissions, dans la mesure du possible, vous donner des réponses adéquates et améliorer ainsi la qualité de nos relations en termes de communication.

Ce lien que nous voulons renforcer doit nous permettre d'être à votre écoute et de faire que le développement de notre cité soit l'œuvre de tous.

Conseil municipal

Les délibérations sont affichées en façade extérieure de la mairie. L'ensemble des résumés est disponible sur wambrechies.fr rubrique "vie municipale". Le recueil des actes administratifs peut être consulté au secrétariat de l'administration générale.

Permanences de la mission locale :



Pauline GALOPIN, conseillère en insertion professionnelle à la mission locale.

Vous avez entre 16 et 25 ans et êtes à la recherche d'un emploi, d'une formation ? Vous souhaitez créer votre propre entreprise ? Vous êtes entrepreneur et souhaitez recruter ? Pensez à la Mission Locale de la Maison de l'Emploi Métropole Nord-Ouest.

À Wambrechies, les permanences se déroulent **tous les jeudis de 9h à 12h30**, salle des permanences sociales de la Fondation Ledoux (juste à côté de l'Office de Tourisme), place du Général de Gaulle.



Le recensement de la population se déroulera à Wambrechies du 15 janvier au 14 février 2015. Le dernier avait eu lieu en 2010.

Nouveauté 2015 : la réponse par internet se généralise pour toutes les communes. Comment va se dérouler le recensement 2015 ?

L'un des 23 agents recenseurs recrutés par la Ville se présentera chez vous.

Le plus simple : choisissez d'être recensé en ligne en vous connectant sur le site www.le-recensement-et-moi.fr avec les identifiants qui vous seront donnés par votre agent recenseur. Cette démarche est simple, rapide et sûre.

Si vous préférez répondre sur les documents papier, l'agent recenseur vous remettra une feuille de logement et autant de bulletins individuels qu'il y a de personnes vivant dans votre logement. A un moment convenu avec vous, l'agent viendra récupérer l'ensemble des documents.

Se faire recenser est un geste civique, utile à tous. Retrouvez toutes les informations relatives au recensement sur le site www.le-recensement-et-moi.fr.



Samedi 20 septembre, alors que la lumière du début de soirée oscille entre chien et loup, une centaine de visiteurs ont découvert, au détour d'une alcôve du fort du Vert Galant et dans le cadre des Journées du Patrimoine, Anne Wischik au piano interprétant Chopin, Ravel, Satie... Un moment de grâce, au temps suspendu, au fond d'un fort séculaire qui aborde, après des décennies d'oubli, une deuxième vie, mémorielle & culturelle.