

# WAMBRECHIES INFO

LE MAGAZINE QUI PARLE DE VOTRE VILLE !

## LA MINISTRE

INAUGURE  
LES FOYERS DE L'ÂTRE

p20

DES PLACES POUR  
LES MERCREDIS  
RÉCRÉATIFS

p18

WAMBRECHIES  
LE PONT  
OUVERT

À LA  
PROMENADE  
p 8

## PLU 2

L'ÉCLAIRAGE  
DU MAIRE

p7



Quartier Est



Habitats  
Commerces  
Parc d'activité

PONT  
RÉOUVERT



Jardin  
de la comtesse  
Finitions



Les  
Mercredis  
Récréatifs

# SOMMAIRE

## DOSSIER

### PLU2

#### EN ATTENDANT L'ENQUÊTE PUBLIQUE

- 06 • Présentation
- 07 • Eclairage du Maire
  - Un nouveau calendrier

## TRAVAUX

- 08 • Réouverture du Pont de centre ville
  - Un jardin redevenu rond
- 09 • Poursuite des travaux au Fort du Vert Galant
  - Aménagements des liaisons douces
  - En bref : écoles, hôtel de ville, accessibilité, protection...
- 10 • Le Quartier Est sort de terre

## CADRE DE VIE

- 11 • La fibre optique en approche
- 12 • Se déplacer et stationner à Wambrechies
  - La zone bleue en quelques points
  - Des places de stationnement en projet
- 13 • Le Règlement général sur la protection des données
  - Les nouvelles recrues de la ville

## ENVIE DE SORTIR ?

- 14 • Agenda Culture
  - Concerts au Fort du Vert Galant
- 15 • Retour sur *Natur'Expo*
  - Premier succès pour *Les fenêtres qui parlent*
  - Focus sur un bénévole de 17 ans

## GRANDIR À WAMBRECHIES

- 16 • Une nouvelle directrice aux *Petits Troubadours*
  - Les interventions d'une dumiste
- 17 • Un spectacle musical de qualité
  - Un nouveau directeur à l'école de musique
  - Changement de direction à l'école Louis Leroy
- 18 • Des places aux *mercredis récréatifs* : entretien avec l'adjointe
- 19 • L'été au service jeunesse

## VIE ASSOCIATIVE ET CITOYENNE

- 20 • La ministre inaugure les foyers de *l'Âtre*
  - *L'Amitram* fête ses 50 ans
- 21 • Les clubs de Foot et de Tennis : 50 ans aussi
- 22 • Noces d'or
  - Le pacs : retour en quelques chiffres
  - 1918 - 2018 : centenaire
- 23 • Expression politique
  - *Le sourire d'Angélique*

VOTRE  
MAGAZINE  
EXISTE AUSSI  
EN LIGNE !

TOUTE  
L'ACTUALITÉ  
DE VOTRE VILLE  
SUR :  
**wambrechies.fr**





# ÉDITO

*CHÈRES  
WAMBRECITAINES,  
CHERS WAMBRECITAINS,*



Je suis heureux de vous adresser ce nouveau bulletin sur fond de réouverture du pont de centre-ville.

Les travaux ont été un peu plus longs que prévu et je vous remercie de votre patience. Je suis néanmoins convaincu que le résultat saura apaiser les tensions que le chantier a pu parfois provoquer.

Wambrechies a surtout été profondément bouleversée par le décès de la petite Angélique, le 25 avril dernier. La mobilisation autour de sa famille et l'aide apportée par de très nombreux Wambrecitains auront été je l'espère, d'un véritable soutien.

Je suis fier de cet élan de générosité dont notre commune a fait preuve.

Wambrechies rentre peu à peu et heureusement dans un été annonciateur d'espoir, de douceur, de nombreuses animations et de beaucoup de joie à partager !

Après Natur'Expo, dont le succès augure une seconde édition prometteuse, nous assisterons à des concerts et des spectacles d'art vivant au Fort du Vert Galant bien au delà de l'été.

Expositions, bals, forum des associations ... viendront également ponctuer cet été à Wambrechies ! Une programmation culturelle, festive et des activités jeunesse qui donnent toute leur place à la diversité des intervenants, des orientations et des styles.

Nous reviendrons également, dans ce bulletin, sur des manifestations sportives qui témoignent de la vitalité des associations et de leurs adhérents : les 50 ans du foot, les 50 ans du tennis... Ou encore ceux de l'Amitram, association emblématique du développement touristique de proximité porté par la ville depuis 30 ans et qui fait de Wambrechies l'une des communes les plus prisées de la Métropole pour son cadre de vie...

La ville a su, ces 20 dernières années, modifier totalement son visage et se tourner résolument vers l'avenir, misant sur un développement économique durable et responsable. Un développement accompagné des Wambrecitaines et des Wambrecitains à l'origine de nombreuses initiatives et de nombreux projets que les services municipaux relayent, accompagnent et valorisent !

Il me reste à vous souhaiter un bel été, de bonnes vacances, et de profiter de chaque instant !

**DANIEL JANSSENS**

*Maire de Wambrechies*

*Vice Président de la Métropole Européenne de Lille*



# Budget 2018

Le 15 mars, après avoir examiné et voté le compte administratif 2017 qui présentait un excédent de 1 188 974.07 € en Fonctionnement et un déficit de 899 459.62 € en Investissement hors résultats antérieurs, le conseil municipal s'est penché sur le budget 2018.

Le programme d'investissement ambitieux de 5 millions et demi dont vous trouverez le détail ci-dessous, a nécessité l'inscription d'un emprunt de 1 240 000 € pour équilibrer notre budget.

Bien que la mobilisation de cet emprunt ne soit pas absolument certaine, les graphiques ci-contre montrent son impact sur la dette de la ville. On peut remarquer que celle-ci sera divisée par trois entre 2010 et 2020 tout comme le poids de la dette par habitant qui passe de 1 163 € à 419 €.

## RECETTES RÉELLES + RÉSULTATS REPORTÉS 2018 15 818 013 €

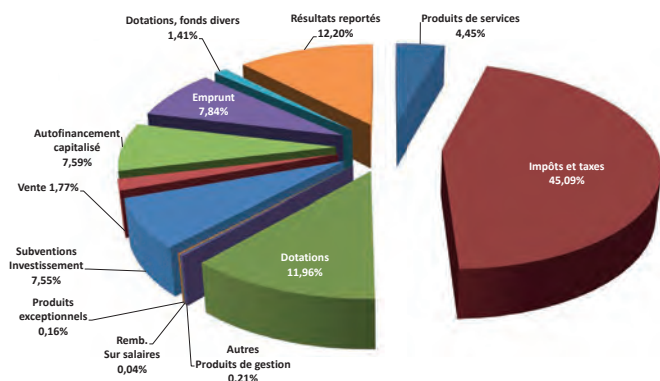

## POIDS DE LA DETTE PAR HABITANT EN EUROS

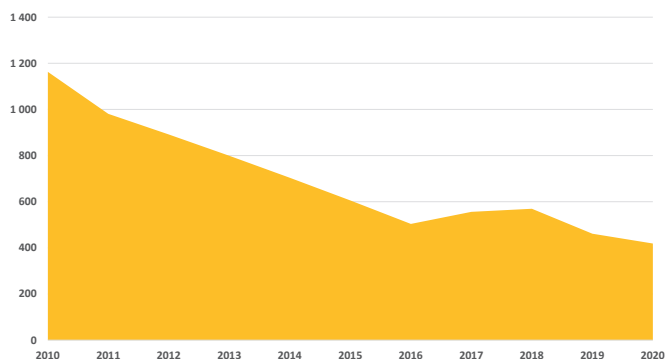

## CAPITAL RESTANT DU AU 31 DÉCEMBRE 2018 (inclus un emprunt de 1 240 000 € de 2018)

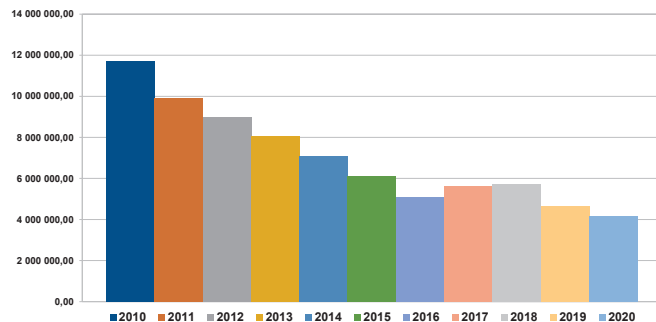

Concernant le fonctionnement, les dotations de l'État continuent de diminuer. La réforme de la Taxe d'Habitation qui pèse pour plus de 28 % dans notre budget menace notre autonomie financière. En effet, sa compensation promise par le gouvernement, portera à près de 50 % la part des dotations de l'État dans nos recettes, ne nous laissant qu'un peu plus de 35 % de marge de manœuvre.

Les dépenses réelles de fonctionnement s'élèvent à 9.1 M€ dont 5.1 M€ de charges de personnel et 3.6 M€ de Charges de fonctionnement.

## BP 2018

## DÉPENSES D'INVESTISSEMENT PAR PROGRAMME



**Château de Robergart**  
**2 800 000 €**

**Acquisitions foncières**  
(Terrain Jardin de la Comtesse), parking Hôtel de Ville ...)  
**527 350 €**

**Autres**  
(Travaux de voirie, écoles, informatique...)  
**497 807 €**

**Parking de l'Hôtel de Ville**  
**439 715 €**



**Enfouissement réseaux**  
**261 000 €**



**Fort du Vert Galant**  
**230 900 €**



**Espaces Verts, Finitions du Jardin de la Comtesse ...**  
**394 171 €**

**Travaux d'accessibilité**  
**198 000 €**

**Matériel et mobilier divers**  
**153 809 €**

**Vidéo surveillance**  
**61 000 €**

# TARIFS 2018-2019

à compter de septembre

## GARDERIES SCOLAIRES ET ANIMATIONS APRÈS CLASSE

TRANCHES	QUOTIENT FAMILIAL C.A.F	GARDERIE de 7h15 à l'ouverture des grilles	GARDERIE de 7h50 à l'ouverture des grilles	ANIMATION D'APRÈS CLASSE de la sortie des classes à 17h30	GARDERIE de la sortie des classes à 18h30 tarif à la 1/2 h
T1	0 à 549	0.80 €	0.40 €	1.50 €	0.40 €
T2	550 à 762	1.00 €	0.50 €	1.60 €	0.50 €
T3	763 à 1037	1.40 €	0.70 €	1.70 €	0.70 €
T4	1038 à 1342	1.60 €	0.80 €	1.80 €	0.80 €
T5	1343 et plus	2.00 €	1.00 €	1.90 €	1.00 €
Extérieurs		3.20 €	1.60 €	3.60 €	1.60 €



## RESTAURATION SCOLAIRE

TRANCHES	QUOTIENT FAMILIAL C.A.F	WAMBRE-CITAINS	EXTÉ-RIEURS
T1	0 à 549	3.00 €	4.00 €
T2	550 à 762	3.10 €	4.10 €
T3	763 à 1037	3.30 €	4.30 €
T4	1038 à 1342	3.40 €	4.40 €
T5	1343 et plus	3.50 €	4.50 €
Panier repas		1.50 €	3.00 €
Adultes		7.80 €	
Personnel municipal et assimilé		3.90 €	

Les enfants scolarisés en ULIS : Tarifs Wambrecitains.

## ACCUELS DE LOISIRS RESTAURATION ET GARDERIES

Maternels, élémentaires et ados (12-17 ans)

TRANCHES	QUOTIENT FAMILIAL C.A.F	RESTAURATION		PANIER REPAS (*)		GARDERIES à la 1/2 heure	
		WAMBRE-CITAINS	EXTÉ-RIEURS	WAMBRE-CITAINS	EXTÉ-RIEURS	WAMBRE-CITAINS	EXTÉ-RIEURS
T1	0 à 549	3.00 €	4.00 €	1.50 €	3.00 €	0.40 €	0.60 €
T2	550 à 762	3.10 €	4.10 €	1.50 €	3.00 €	0.50 €	0.75 €
T3	763 à 1037	3.30 €	4.30 €	1.50 €	3.00 €	0.70 €	1.05 €
T4	1038 à 1342	3.40 €	4.40 €	1.50 €	3.00 €	0.80 €	1.20 €
T5	1343 et plus	3.50 €	4.50 €	1.50 €	3.00 €	1.00 €	1.50 €



## CARTE ACCUEIL JEUNES

TRANCHE	QUOTIENT FAMILIAL C.A.F	CARTE ACCUEIL JEUNES
T1	0 à 549	7.50 €
T2	550 à 762	11.00 €
T3	763 à 1037	14.30 €
T4	1038 à 1342	17.90 €
T5	1343 et plus	22.60 €
Extérieurs		45.20 €

(\*) Le panier repas est réservé aux enfants bénéficiant d'un projet d'accueil individualisé pour raison médicale



## MERCREDIS RÉCRÉATIFS

TRANCHE	QUOTIENT FAMILIAL C.A.F	ACCUEIL DE LOISIRS ET MERCREDI COMPLET		1/2 JOURNÉE DU MERCREDI	
		WAMBRE-CITAINS	EXTÉ-RIEURS	WAMBRE-CITAINS	EXTÉ-RIEURS
T1	0 à 549	2.20 €	3.30 €	1.10 €	1.65 €
T2	550 à 762	3.40 €	5.10 €	1.70 €	2.55 €
T3	763 à 1037	5.10 €	7.65 €	2.55 €	3.83 €
T4	1038 à 1342	6.80 €	10.20 €	3.40 €	5.10 €
T5	1343 et plus	9.15 €	13.73 €	4.58 €	6.86 €

## ÉCOLE DE COUTURE

	COURS DE COUTURE ADULTES (par séance de 3 heures)		ENFANTS MINEURS CARTE ANNUELLE	
	WAMBRE-CITAINS	EXTÉ-RIEURS	WAMBRE-CITAINS	EXTÉ-RIEURS
	6 €	12 €		
CARTE ANNUELLE	100 €	200 €	15 €	25 €



## ÉCOLE DE MUSIQUE

SITUATION DE L'ÉLÈVE	INSCRIPTION	SI 2EME INSCRIPTION DANS LA MÊME FAMILLE	COURS D'INSTRUMENT D'HARMONIE (*)	COURS D'INSTRUMENT GUITARE VIOLON PIANO	SI 2EME INSCRIPTION DANS LA MÊME FAMILLE	ÉVEIL MUSICAL (5-6 ans)	LOCATION INSTRUMENT (si besoin et par pers/ par an)
Wambrecitain - enfant (-18)	56 €	28 €		180 €	90 €	40 €	50 €
Wambrecitain - adulte	180 €	90 €		255 €	127.5 €		50 €
Extérieur - Enfant (- 18 ans) et adulte	240 €	120 €	28 €	510 €	255 €	80 €	50 €
Membre de l'harmonie municipale	28 €			90 €			50 €
Famille dans l'harmonie municipale (enfant/frère/sœur)	56 €			90 €			50 €

(\*) FLÛTE, HAUTOIS, CLARINETTE, SAXOPHONE, TROMPETTE, COR, TUBA, TROMBONE, BATTERIE ET PERCUSSIONS.





# PLU 2 : Présentation

## En attendant l'enquête publique

Vous pouvez découvrir l'intégralité du PLU 2 sur le site de la Métropole Européenne de Lille : [www.lillemetropole.fr](http://www.lillemetropole.fr)

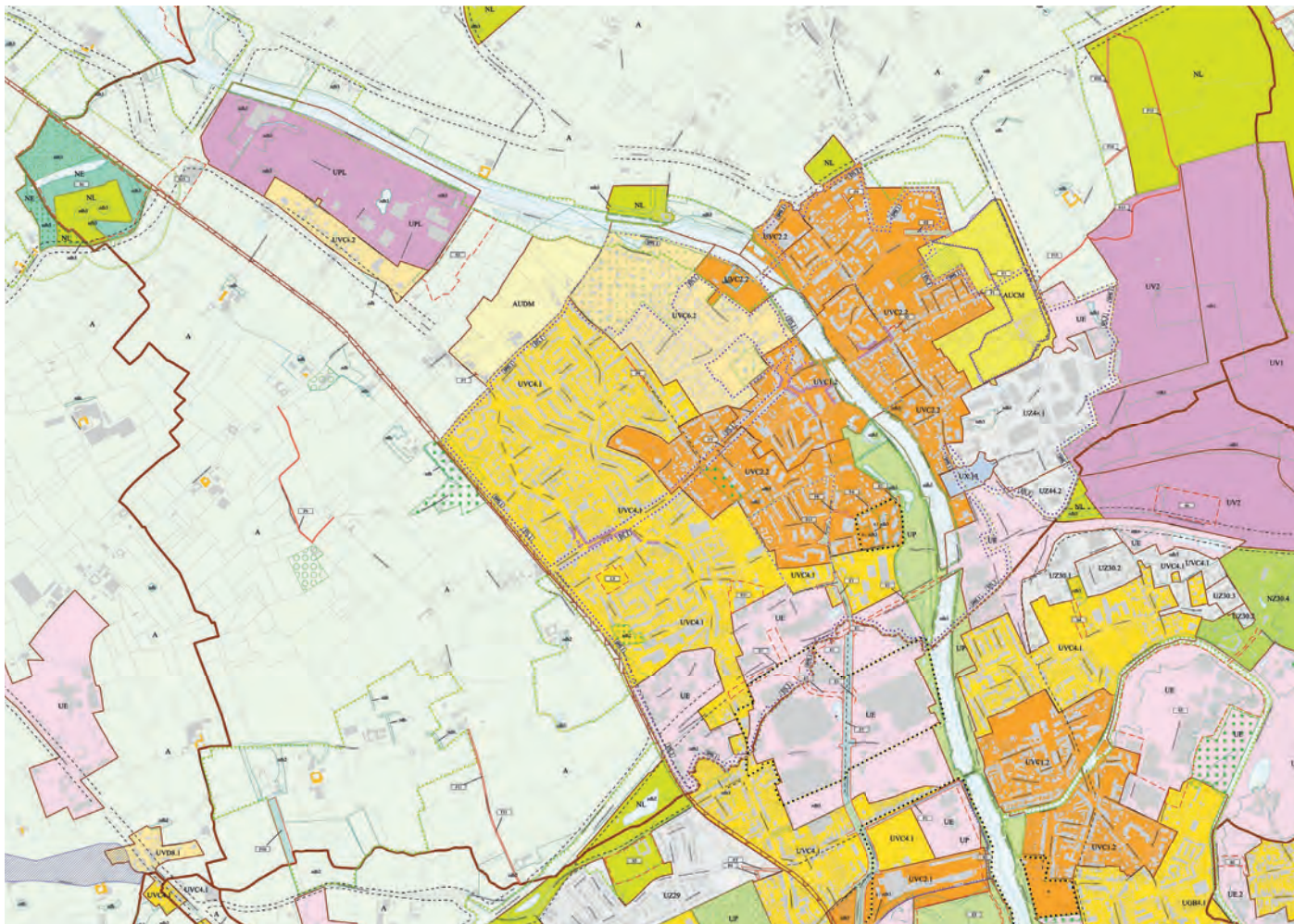

Dans le cadre de la révision générale du Plan Local d'Urbanisme intercommunal et après concertation avec les communes, le Conseil de la Métropole Européenne de Lille a arrêté le projet « PLU2 » le 19 octobre 2017, amendé par délibération du 15 décembre 2017. Compte tenu de l'avis réservé de 4 communes, la MEL a voté un nouvel arrêt du projet le 15 juin 2018.



Logements, commerces et services dans le Quartier Est.

Cette révision du PLU est indispensable pour développer un projet de territoire répondant aux nouveaux défis de développement de la Métropole, aux besoins de sa population et aux évolutions des politiques sectorielles

locales et nationales (aménagement, logements, déplacements, économie, espaces naturels et agricoles, eau, lutte contre le changement climatique et maîtrise de la consommation énergétique ...).

Quatre axes stratégiques sont retenus pour le développement de notre Métropole :

- un nouvel élan en matière d'attractivité et de rayonnement ;
- un aménagement du territoire performant et solidaire ;
- une stratégie innovante et exemplaire sur le plan environnemental ;
- une métropole facilitatrice pour bien vivre au quotidien.





Limiter l'étalement urbain  
pour préserver les espaces naturels et  
agricoles.



## L'éclairage du Maire ...

*Le Plu 2 fixe les grandes orientations d'aménagement et d'utilisation  
des espaces au niveau de la Métropole lilloise*

*Wambrechies est au cœur de cet aménagement et des équilibres choisis, tant par son attractivité touristique, son potentiel de développement économique et d'emplois, que par son attrait pour un cadre de vie de grande qualité! Je suis attentif à ce que ces équilibres soient maintenus au niveau de la commune et de la couronne nord-ouest. Aussi, pour Wambrechies, j'ai mis en avant la nécessaire préservation de notre cadre de vie par :*

- le maintien d'une urbanisation harmonieuse et adaptée au contexte local, en termes de hauteur de gabarit et de densité, et privilégiant le renouvellement urbain ;
- la poursuite de l'aménagement du dernier secteur du Quartier Est avec la construction, notamment, d'un nouveau complexe sportif ;
- la programmation d'une zone à urbaniser différée de taille limitée au nord de la rue de l'Agrippin. Afin d'assurer un rythme de constructions maîtrisé, l'urbanisation de cette zone n'est pas envisagée avant 2025 ;
- les conditions d'une production de logements adaptée aux besoins de la commune et garante du maintien de la mixité sociale et générationnelle, visant à offrir toutes les étapes du parcours résidentiel des Wambrechinois.

*Comme vous le savez, je suis également vigilant à ce que le développement de la ville, et notamment son attractivité en termes d'emplois (plus de 5000 sur Wambrechies), s'accompagne d'une politique globale de déplacements pertinente, à la fois plus respectueuse de l'environnement mais aussi adaptée aux besoins, en prévoyant:*

- les emprises nécessaires à l'amélioration de la desserte de la commune, tant par les transports en commun et les modes actifs (vélo, marche ...) que par le réseau viaire.

*Nous veillons surtout à la préservation de notre plaine agricole et à la valorisation des espaces naturels de la commune.*

*Cela passe notamment par :*

- la limitation et la maîtrise des créations de surfaces commerciales périphériques.

*Mais aussi par :*

- la limitation voire l'interdiction des constructions nouvelles dans les secteurs à risque d'inondation ;
- la préservation et la valorisation de l'ensemble des espaces humides de la coulée verte de la Basse Deûle.

*Wambrechies doit absolument préserver son identité singulière. Sa force et son potentiel de développement reposent essentiellement sur cette combinaison des équilibres entre zone agricole, zone urbaine et zone de développement d'activités (durables et responsables !).*

*Enfin, la ville souhaite poursuivre le développement*

- d'un équipement culturel au Fort du Vert Galant, dans le respect de l'architecture, de l'histoire, du milieu écologique et du caractère paysager du site.

*Ce lieu complète l'offre culturelle de la Ville qui dans ce domaine également, rayonne davantage chaque année.*

## Un nouveau calendrier

Le 15 mars 2018, le conseil municipal a rendu un avis favorable avec ajustements. Le conseil de la MEL a voté le 15 juin un nouvel arrêt du projet du PLU2.

L'enquête publique est prévue cet automne. Le public sera invité à émettre son avis ou ses observations.

En cas d'avis favorable de la commission d'enquête, le PLU2 sera approuvé par le conseil de la MEL en Juin 2019, pour une entrée en vigueur avant la fin de l'année 2019.





## Le pont réouvert

Six mois de travaux et de patience automobile auront permis de rénover l'ouvrage en l'élargissant. Les travaux sont intégralement financés par la MEL avec l'aide de fonds européens. Les grands gagnants sont les vélos qui bénéficient désormais de voies protégées, et les piétons, qui voient les trottoirs s'élargir d'1,50 mètres côté Sud (côté château) et d'1 mètre de l'autre. Un marquage au sol les guidera.

Accompagnant les enrobés couleur capuccino, les nouveaux gardes-corps évoquent le bastingage d'un navire et invitent à y poser les coudes le temps d'une pause... Vous aimez ?

8

## Un jardin redevenu rond

Le jardin de la Comtesse fait l'objet de travaux afin de lui rendre sa forme ronde originale tout en lui offrant une vitrine végétalisée sur la rue Obert.

La restitution de l'intégrité du plan circulaire a été pensée par les espaces verts en reprenant et en poursuivant les tracés des allées. Le mur d'enceinte a lui été poursuivi par la plantation d'un « bahut » d'ifs.

La vitrine offerte consiste en un parvis qui étend les allées d'herbe jusqu'à la rue tels des guide-vues. De futures plates-bandes s'inscriront dans le tracé radioconcentrique rayonnant depuis le centre du jardin qui restera visible en toutes saisons.





# Fort du Vert Galant



L'entrée du fort du Vert Galant a été redessinée : une allée pavée la relie à la rue du Vert Galant. Le pas de la porte principale a été repensé dans le respect de son esprit originel, lui qui fut construit à la fin du XIXe siècle en mode pont-levis.

Ces aménagements, en plus d'être esthétiques, participent à la mise en conformité du fort du Vert Galant en termes d'accessibilité.

## Chemin de la Planche de Pierre



Le chemin (sur cette photo, au niveau du groupe scolaire Pasteur/Ségur) est achevé et est dédié aux liaisons douces. Il a été aménagé par la Ville afin de relier le chemin du Fort à la route de Linselles.



### EN BREF

**Travaux rue Obert** : la poursuite de la requalification de la voie (à partir de l'avenue Foch et vers Marquette) débute cet été avec des interventions sur les branchements au réseau public d'assainissement nécessitant une alternance de la circulation. Plus d'info sur [wambrechies.fr](http://wambrechies.fr)

Les services techniques ont posé des potelets de protection aux abords de l'école maternelle **Madame de Ségur** et installé de nouvelles grilles à l'école **Louis Leroy**.

Une nouvelle salle de classe au sein du **groupe Pasteur/Ségur** est en cours d'aménagement pour la prochaine rentrée.

La Ville continue d'équiper les bâtiments publics de visiophones : derniers en date, le **château Rouge** et la **mairie**.

Les plafonniers de la **salle des réceptions de la mairie** ont été rénovés et équipés de LED à éclairage différencié. La salle bénéficie aussi d'une nouvelle sortie de secours, conforme aux normes de sécurité.

L'entrée de la **mairie** a été repensée et répond désormais aux normes d'accessibilité.

Les travaux de rénovation du **château de Robersart** feront l'objet d'un point complet dans le prochain *Wambrechies Info*.



# Le quartier Est sort de terre

*Ce nouveau quartier allie commerces, habitats collectifs et individuels et parc d'activité.*



Hôtel, parc d'activité durable, maisons individuelles, parc public, habitat collectif, nombreux commerces proposant nombre de commodités (alimentaires, loisirs...) : le quartier Est prend forme.

## GREEN VILLAGE



*Commerces & habitat : bienvenue à Green Village*

Ce quartier accessible depuis l'avenue de Bondues marie habitat et commerces de proximité.

Vous y trouvez

- > deux restaurants,
- > deux boutiques de vêtements et d'accessoires pour femmes et enfants, une autre de vêtements de sport,
- > un coiffeur,
- > une boulangerie,
- > une boucherie,
- > un fleuriste,
- > un caviste,
- > un centre de soins esthétiques,
- > une boutique de vélos (électriques et classiques)...

Ajoutez un artisan chauffagiste, le cabinet d'un masseur-kinésithérapeute, un autre d'avocats et, prochainement, un laboratoire d'audiologie : Green Village est un quartier plaisant où faire son shopping.

## ECOSPACE



Le tout dernier né des parcs d'activités wambrecitains, s'inscrit dans une démarche globale respectueuse de l'environnement et des individus.

S'il n'est pas encore achevé, certaines entreprises s'y sont déjà installées. Et le premier hôtel wambrecitain y ouvrira ses portes au premier semestre 2019.

## LE DOMAINE DU GRAND AIR



Mêlant habitat collectif et individuel, propriété privée, accession à la propriété et locatif social, le quartier est en train de sortir de terre, entre Ecospace et la rue de la Résistance. Premières livraisons prévues fin 2018, début 2019.



# La fibre optique en approche

## Les premiers foyers wambrecitains seront éligibles au surf à vitesse lumière avant la fin de l'année.



Beaucoup l'attendent avec impatience : la fibre optique FTTH (*Fiber To The Home*, fibre jusqu'à l'intérieur de l'habitation) est en cours de déploiement sur la commune.

Avec un débit 10 à 500 fois plus rapide qu'une connexion ADSL doublée d'une qualité bien supérieure, elle sera accessible à l'ensemble des Fournisseurs d'Accès à Internet (FAI) qui souhaitent vous apporter des services à très haut débit.

En plus de téléchargements à vitesse éclair, la fibre permet les multi-usages et le multiposte : plusieurs personnes peuvent se connecter simultanément avec leurs ordinateurs, tablettes, smartphones tout en regardant la télévision sans subir le moindre ralentissement.

Surtout, la fibre anticipe les usages futurs du web, probablement (beaucoup) plus gros consommateurs de bande-passante qu'à l'heure actuelle. Avec elle, vous serez à niveau pour quelques temps...

Le déploiement physique (installation des armoires, tirages des câbles) est presque achevé. La programmation débute pour une éligibilité prévue des premiers logements au cours du quatrième trimestre.

Pour être tenu informé du déploiement chez vous, vous pouvez indiquer vos coordonnées sur

<http://interetfibre.orange.fr>

Attention cependant : être éligible ne signifie pas être connecté. Il faut en effet qu'un ou plusieurs FAI se positionne(nt) et propose(nt) des forfaits.

## VOUS AVEZ UN RÔLE DÉTERMINANT À JOUER !

Les premiers logements seront éligibles à la fibre avant la fin de l'année. Le bémol peut venir du refus de certains propriétaires d'accepter la pose d'un boîtier spécifique sur leur habitation. Cela peut bloquer dans certains cas le déploiement et priver leurs voisins de toute éligibilité.

Que vous résidiez en maison individuelle ou en petit immeuble, votre éligibilité et celle de vos voisins peuvent en effet nécessiter d'installer un boîtier d'environ 20cm x 20cm similaire à ceux du réseau téléphonique, disposé en hauteur sur votre façade.

Pour cela, certains d'entre-vous\* ont été ou seront prochainement contactés par Sade Telecom, une société spécialisée mandatée par Orange, qui demande votre accord ; si vous êtes locataire, transmettez cette demande au propriétaire de votre logement afin qu'il puisse lui-même apporter une réponse. A défaut, ce boîtier - qui permet d'amener la fibre optique jusqu'à votre porte et celles de vos voisins - ne pourra pas être installé et votre logement ne sera alors pas éligible.

*\*Tous les propriétaires ne sont pas systématiquement sollicités car un équipement permet d'alimenter une dizaine de foyers en général. «En général» car tout dépend de l'espace entre les maisons, des mitoyennetés, des réseaux (téléphoniques, numéricable...) actuellement en place, etc.*

## IMPORTANT !

Plus les autorisations sont obtenues rapidement, au plus vite les travaux sont réalisés et les habitations rendues éligibles. Nous conseillons aux propriétaires de garder une copie de la convention. Celle-ci sera à transmettre lors de la vente du bien immobilier ou lors de travaux nécessitant la modification d'installation des équipements de fibre optique.

Autre chose : être éligible à la fibre ne signifie pas être obligé de souscrire un abonnement fibre. Vous pouvez tout à fait garder votre abonnement actuel, même si la fibre est installée. N'hésitez donc pas à donner votre accord pour la pose d'un terminal : il ne vous en coûte rien.

Sachez enfin que si vous refusez et deviez un jour revenir sur votre décision, cette pose actuellement gratuite ne le serait peut-être plus. Et pourrait s'avérer complexe, les équipes techniques n'étant plus en place.

# SE DÉPLACER ET STATIONNER À WAMBRECHIES

Wambrechies privilégie depuis de nombreuses années les modes de déplacements actifs (marche, vélo, trottinette...), les liaisons douces entre quartiers permettant d'améliorer nos déplacements tout en préservant l'environnement et en respectant nos engagements en termes de développement durable (comme en témoigne l'encorbellement du pont)

Nous sommes tout à fait conscients que cela implique de modifier nos modes de vie et notre comportement, et impose de trouver des déplacements alternatifs qui nous conviennent. Ce qui prend du temps.

Parallèlement, le centre-ville, les commerces de proximité, les lieux de vie, doivent être accessibles par tous.

Pour ce faire, vous avez pu constater un début

de matérialisation de l'extension de la zone de stationnement à durée limitée appelée communément *zone bleue*. Effectivement, après une étude menée en 2017, les services de la Métropole Européenne de Lille ont mis en évidence les avantages à créer une extension de la zone bleue avenue de Robersart autour de l'église et, à titre expérimental, place de la Distillerie.

L'entrée en vigueur de cette extension est prévue à compter du lundi 3 septembre prochain.

## LA ZONE BLEUE EN QUELQUES POINTS

Ses objectifs :

- éviter les voitures «ventouses» pénalisantes pour les autres usagers et l'activité commerciale,
- favoriser la rotation du stationnement en centre-ville.

**Son périmètre actuel :** la place du Général de Gaulle (du n° 7 au 23 face à l'église et du n° 2 au n° 10 sur le terre-plein du marché dominical), la rue du Onze Novembre 1918, le quai de l'Ecluse, la rue du Pont-Levis.

**Le stationnement** y est gratuit grâce à l'utilisation de votre disque de stationnement normalisé européen (disque bleu) qui doit être apposé de manière visible derrière le pare-brise de votre véhicule, côté trottoir si possible, et être conforme en comportant une fenêtre indiquant l'heure d'arrivée uniquement.



**Il est limité dans le temps** (1h30 max) du lundi au vendredi, de 9 h à 19 h. Les samedis, dimanches et jours fériés, la réglementation de la zone bleue ne s'applique pas.

**La zone bleue est indiquée par une signalisation verticale** (panneaux comportant dans la partie

inférieure droite un picto du disque avec jours et horaires d'application) et par un marquage au sol en bleu.

Dans l'intérêt de tous les Wambrechitains, des commerçants comme des usagers, nous veillerons au respect de la zone bleue.

Même si la Police municipale fera preuve d'une certaine souplesse et si la prévention demeure notre priorité, nous ferons preuve de fermeté quand cela sera nécessaire.

## DE NOUVELLES PLACES DE STATIONNEMENT EN PROJET

Parallèlement à la réglementation du stationnement en centre-ville, un centaine de places de stationnement supplémentaires sont projetées de la manière suivante :

- avec l'extension du parking de l'hôtel de ville, en lieu et place des 11 garages vétustes à démolir, ce sont 19 places publiques qui seront créées. 23 places privatives et 6 garages riverains seront également réalisés et permettront de libérer autant de places sur l'espace public du centre-ville. (fin 2018 - début 2019).
- 10 places derrière l'église avec le changement du terminus de la Liane 1 (qui se trouvera en face de l'actuel Carrefour Contact)
- 10 places, Place de la distillerie, dans le cadre de son réaménagement, prévu également pour fin 2018 début 2019.

- une quarantaine de places derrière l'école de la Providence dans la continuité du programme *Grand air* en cours d'aménagement.
- 2 places seront réalisées rue du Pont Levis.
- enfin, 5 places ont été créées rue de Marquette en accompagnement de l'opération de logements Carré Opaline. (photo)



Le conseil Municipal, lors de l'analyse du PLU 2 dans sa séance du 15 mars 2018, a demandé explicitement à la MEL d'augmenter le nombre minimal de places de stationnement requis pour toute construction neuve.



## LE R.G.P.D

Le Règlement Général sur la Protection des Données est entré en vigueur fin mai 2018 au niveau européen. Ce texte vous permet de mieux contrôler l'utilisation qui est faite de vos données collectées sur wambrechies.fr et sur la Newsletter



Conformément à la loi « informatique et libertés », vous allez pouvoir exercer votre droit d'accès aux données vous concernant et les faire éventuellement modifier en contactant le DPO (Data Protection Officer).

### ● FORMULAIRE DE CONTACT GÉNÉRIQUE :

Les informations recueillies sur le formulaire de contact présent en pied de toutes les pages du site (votre nom, votre prénom et votre adresse mail et, si vous les renseignez, votre adresse postale et votre numéro de téléphone), sont conservées pendant 1 mois et sont destinées exclusivement aux services municipaux chargés de vous répondre.

### ● NEWSLETTER :

Les informations requises pour l'inscription et l'envoi de la newsletter sont enregistrées dans un fichier informatisé. Elles sont conservées pendant 1 an par le service communication; ce qui vous contraint à vous réinscrire chaque année.

### ● MESURE DE LA FRÉQUENTATION DU SITE :

La ville collecte les données de fréquentation de wambrechies.fr via des cookies. Les données collectées sont uniquement destinées à la production de statistiques anonymes.

### ● DEMANDES DE SUBVENTIONS POUR L'ISOLATION DE TOITURE & DE FENÊTRES, POUR LA RÉNOVATION DE FAÇADE ET LA RÉCUPÉRATION DES EAUX PLUVIALES :

Les données personnelles (nom, adresse...) que vous fournissez pour obtenir ces primes ne sont utilisées que dans ce cadre et sont destinées à la Direction du Développement économique et des Finances. Elles sont conservées dix ans.

### ● FORMULAIRE DE DEMANDE DE BAPTÊME RÉPUBLICAIN :

Les informations recueillies sur ce formulaire sont enregistrées dans un fichier informatisé en mairie. Elles sont destinées au service population et sont conservées in eternam.

### ● FORMULAIRE DE DEMANDE DE LIVRET DE FAMILLE :

Les informations recueillies sur ce formulaire sont enregistrées dans un fichier informatisé par Arpège. Elles sont destinées au service population et sont conservées in eternam.

### ● FORMULAIRES DE DEMANDES DE RÉSERVATION DE SALLES :

Les informations recueillies sont enregistrées dans un fichier informatisé par 3D Ouest pour la mairie de Wambrechies et ne sont pas conservées au-delà de la date de location.

### ● PORTAIL FAMILLE :

Les informations recueillies par le service du guichet unique sont enregistrées dans un fichier informatisé par Teamnet. Elles sont conservées in eternam.

## ELLES ONT REJOINT LES SERVICES MUNICIPAUX.

Les services de la ville se sont étoffés avec l'arrivée ce début d'année 2018 de deux nouvelles recrues:

Madame Valérie LEGROS à la Gestion des marchés publics, (Direction des finances).



Madame Sophie HEBERT au sein de la Police Municipale.

Nous leur souhaitons à toutes deux la bienvenue.



Comme un air de vacances au Fort du Vert Galant  
Sue Foley, Vendredi 15 juin 2018.



## AGENDA CULTURE

**6 JUILLET** : *Balade timbrée* – parcours de concerts dans des lieux insolites, à partir de 19h | départ de la Distillerie Claeysens.

**7 JUILLET** : *Bal Latino* par l'association *Sabor Latino*, à partir de 19h | Esplanade du Château de Rober Sart.

**22 JUILLET** : *Marché du Terroir* | de 9h à 19h | Port de plaisance

**5 AOÛT** : *Marché Artisanal* | de 9h à 19h | Port de plaisance

**25 AOÛT** : *Bal Latino* par l'association *Sabor Latino*, à partir de 19h | Esplanade du Château de Rober Sart.

**TOUT L'ÉTÉ** : Exposition personnelle de *Traudi Weiss*, à la Galerie de l'Hôtel de ville.

**Attention les tarifs et informations de réservations sont précisés sur wambrechies.fr**

## A NE PAS MANQUER DÈS LA RENTRÉE !

**1<sup>ER</sup> & 2 SEPTEMBRE** : Rencontres des Activités et des Associations ! Venez trouver vos activités de l'année. Samedi de 15h à 19h et dimanche de 10h à 18h | Complexe sportif JB Cibié.

**Les Journées européennes du patrimoine**, les 15 et 16 septembre.

**Festival du film Optimistes attitudes**, du 27 septembre au 7 octobre.

**Nuit des bibliothèques, autour de la gastronomie !**  
le 13 octobre.

**Belles sorties** : *Horizontal Vertical* des Ballets du Nord (danse hip-hop)  
le 23 novembre.

## FORT DU VERT GALANT

*Au programme : concerts et spectacles tous les dimanches de juillet*

Des visites guidées du site sont par ailleurs organisées pour vous permettre de découvrir ou redécouvrir le fort depuis ses derniers aménagements d'accessibilité et d'accueil.

Ce patrimoine de 1879 est accessible dans les temps de spectacles, de visites, d'événements sportifs comme de commémorations, et il est un régal de calme et de respect de la faune et de la flore en toutes saisons.



**8 JUILLET** : Concert hommage à Debussy de Célimène Daudet – Évènement Pianistes enchanteurs du Festival Scènes en Nord, 16h30 | Fort du Vert Galant.

**15 JUILLET** : Concert du Trio *Cordes à Bretelles* - Festival Scènes en Nord, 16h30 | Fort du Vert Galant.

**22 JUILLET** : Concert de *Cheik Tidiane Dia* - Festival Scènes en Nord, 16h30 | Fort du Vert Galant

**29 JUILLET** : Spectacle de marionnettes de Grégoire Visseho - Festival Scènes en Nord, 16h30 | Fort du Vert Galant.

*N'hésitez pas à franchir l'enceinte de ce superbe patrimoine communal !*





## UN SOUFFLE DE VOYAGES ET DE RENCONTRES s'est propagé sur la ville pour le weekend de Natur'Expo

Organisé par le Photo Club wambrecitain, le festival a permis de rassembler plus de 4000 personnes !

Avec ses expositions, conférences et sorties sur plus de 6 sites, c'est une superbe première édition qui a eu lieu. La découverte des reptiles, du puma, tout autant que d'animaux régionaux, de nature cachée et de grands espaces glacés ou désertiques: autant de sujets photographiques qui ont conquis tous les publics!

**Le plaisir est prolongé avec la migration de l'exposition du parc de Robersart vers le parc floral des Compagnons des saisons pour tout l'été!**

Merci également à Monsieur Lesage, enseignant à l'école Pasteur pour son organisation des visites de l'ensemble des écoles de la ville (publiques et privées). Bravo à l'association, merci aux nombreux curieux. Osons le rendez-vous en 2020 pour la prochaine édition.



## UN FRANC SUCCÈS POUR LA 1<sup>ÈRE</sup> ÉDITION DES FENÊTRES QUI PARLENT !

Dans la ville, une quinzaine de lieux (Foyer logement du Petit Paradis, Ecoles, Résidence Obert, habitations privées) se sont prêtés au jeu de la rencontre avec des artistes wambrecitains et régionaux, pour partager avec les passants la beauté ou la curiosité d'une œuvre d'art exposée à leur fenêtre : une vraie réussite.

1<sup>ère</sup> édition: du 17 mars au 7 avril 2018.



## UN BÉNÉVOLE DE 17 ANS ... AU FOYER LOGEMENT

*Une grande maturité, beaucoup d'empathie et tellement de gentillesse*

Voilà ce qui caractérise l'attitude de ce jeune homme qui de manière bénévole, intervient chaque jour ou presque au foyer logement du Petit Paradis pendant les vacances.

Louis rentre en 1<sup>ère</sup> S en septembre et reprendra le chemin des cours. Mais ses interventions auprès des personnes âgées sont pour le moment vécues comme un rayon de soleil et l'espoir en une jeunesse qui a beaucoup de choses à dire, à transmettre et à partager !

L'équipe du Petit Paradis, par la voix de Constance, qui assure la direction de la structure, est enchantée de l'initiative de Louis et assure qu'il « bluffe tout le monde » par son comportement extraordinaire ! Pourvu qu'il fasse des émules!



## RETOUR EN IMAGES SUR...



Ciné soupe  
Vendredi 6 avril 2018



Deûle et Lys en Fête  
2 et 3 Juin 2018



Concert de l'Harmonie au Fort...  
Samedi 2 Juin 2018



Concert d'une star du blues : Sue Foley  
Vendredi 15 juin 2018, Fort du Vert Galant

# Laëtitia Florin prend la responsabilité des Petits Troubadours

## En janvier dernier, le multi accueil municipal a vu arriver sa nouvelle directrice

Laëtitia Florin est maman de 3 jeunes enfants et dispose de bagages solides pour encadrer une structure qui a ouvert ses portes en 2000 et n'avait jusqu'à présent jamais changé de direction.

Diplômée de l'école d'infirmière, Laëtitia Florin a ensuite poursuivi ses études pour devenir puéricultrice. Elle a travaillé un an en médecine néo natale, puis cinq années en réanimation pédiatrique.



De gauche à droite : Magali Nys, Stéphanie Gomez, Marie Lequière, Laëtitia Florin, Sophie Duhem, Rita Gilles, Cindy Mangin, Brigitte Millecamps, Frédérique Houzé, Laurence Colpaert.

Cela faisait six ans qu'elle dirigeait des crèches privées, associatives ou d'entreprises, elle est ravie aujourd'hui de pouvoir développer de nouveaux projets à Wambrechies.

Pour rappel, la structure est ouverte aujourd'hui, du lundi au vendredi 7h30-18h30, sur la base d'un agrément de 30 enfants. Ce sont au total 58 enfants qui fréquentent la structure, à temps plein ou temps partiel.



### ENTRETIEN

#### **Pouvez-vous nous expliquer votre rôle en tant que directrice de multi accueil ?**

*Assurer la sécurité et l'encadrement des enfants.*

*Porter le projet pédagogique avec toute l'équipe (une éducatrice de jeunes enfants, cinq auxiliaires de puériculture, deux animatrices et un pédiatre vacataire).*

#### **Quelles sont les priorités dans votre mission ?**

*Nous essayons de travailler beaucoup autour de l'autonomie des enfants, de valoriser leurs compétences. L'accompagnement à la parentalité est toujours au cœur de nos actions, tout comme la bienveillance auprès des enfants.*

#### **... Et avez-vous des projets en perspective?**

*Le multi accueil de Wambrechies bénéficie d'un cadre magnifique et nous allons essayer de profiter de tous les services dont nous disposons :*

*Tout d'abord, développer le partenariat avec le RAM (Relais Assistantes Maternelles), avec la ludothèque même si c'est très difficile d'emmener les enfants là-bas ; il faut effectivement une personne pour deux enfants.*

*Nous avons également des choses à faire, clairement, avec les écoles de la ville ; et puis des sorties ponctuelles.*

*Enfin, la crèche va connaître quelques aménagements : les nurseries vont notamment être refaites, les sols et les peintures rénovés. Nous ferons aussi un effort supplémentaire sur la décoration.*

*Notre objectif..., mon objectif : que la structure soit encore plus agréable à vivre pour les tout-petits.*

### LES PETITS TROUBADOURS EN MUSIQUE

*Elisabeth Delemazure est intervenue chaque semaine pour sensibiliser les plus petits*

Dans le cadre d'un projet mené entre la ville et le centre de formation des musiciens intervenants (CFMI - Lille 3), le multi accueil a reçu chaque semaine depuis le début de l'année scolaire, Elisabeth Delemazure, d'instaurer de son état.

Par la voix, le premier instrument dont on dispose, celle-ci capte l'attention des plus petits (certains enfants n'ont que quelques mois !).

Elle passe subtilement d'une chanson, accompagnée de sa guitare ou d'un bâton de pluie fait de bouteille et de gravier à une histoire, entraînant les enfants autant que les encadrants de la crèche.

Chacun se laisse porter par le talent de conteuse et de chanteuse de cette intervenante en musique diplômée. Tous les sens des enfants sont sollicités : écoute et attention, découverte d'instruments, subtilité des nuances de la voix et des intonations... C'est complet, et c'est du vrai bonheur !



N'oubliez pas que pour pouvoir inscrire votre enfant au multi accueil (crèche), vous devez vous rapprocher dans un premier temps du Guichet Unique en Mairie : 03 28 38 84 08  
Toutes les informations sont aussi sur le site : wambrechies.fr



## UN SPECTACLE ENCHANTEUR

Le 14 juin dernier, les élèves de maternelles de l'école Louis Leroy et les primaires de Ferry sont montés sur scène à la salle des fêtes pour un spectacle plein de nuances, de rythme et de mises en scènes originales et ludiques.



Une prestation finement orchestrée par la dumiste Elisabeth Delemazure, qui intervient donc depuis septembre dernier dans les écoles, avec les enseignants, autour d'un projet musique.

De l'attention portée au comportement, à l'écoute de sa voix et de ses mouvements, celle qui a été ce jour-là évaluée pour valider sa formation, est particulièrement tournée vers l'étude du développement des personnes et notamment des enfants et des tout-petits.

En préparant ses séances et ses interventions, Elisabeth Delemazure s'est attachée à ce que celles-ci ne soient pas trop longues pour garder l'intérêt des enfants le plus longtemps, mais suffisamment subtiles pour faire opérer la magie de la musique et des histoires.

Grâce au chant choral, à l'apprentissage et l'usage d'instruments simples, grâce aux jeux de lumière, on est sous le charme de ce que les enfants parviennent à restituer et de l'implication de certains !

Bref, on est certain du plaisir qu'ils ont pris ! Et qu'ils continueront de prendre, nous l'espérons, avec un nouvel intervenant à la rentrée de septembre!

## CONTINUITÉ DANS LE CHANGEMENT

Véronique Ligny, actuelle directrice de l'école maternelle Madame de Sévigné prendra, à la rentrée de septembre, la direction de l'école Louis Leroy, suite à la mutation de Madame Lenne.



## École de musique Baptiste Dewez prend la direction à la rentrée de septembre

Il remplacera à ce poste Charles Frémaux qui aura travaillé pendant 30 ans à l'école de musique de Wambrechies, dont près de 26 comme directeur de la structure.

Par sa rigueur et son organisation, Charles Frémaux aura permis que ces années se déroulent très sereinement. Surtout, il aura vu passer tant d'élèves et tant de bouleversements au sein du château de Robersart. La Ville salue son investissement et sa collaboration, tant avec les services municipaux qu'avec les autres associations. Nous lui souhaitons bonne continuation dans son métier d'enseignant!



Un nouveau directeur.  
Prix de perfectionnement de saxo au conservatoire de Roubaix;  
Prix de musique de chambre,  
Diplôme de fin d'étude de formation et de culture musicale.

Depuis 3 ans déjà, Baptiste Dewez, ce jeune professeur de saxo, est à la tête de l'Harmonie Municipale et y a insufflé un air de jeunesse très apprécié. L'harmonie est une solide institution prête à recevoir tous les projets.

Celui du nouveau directeur, diplômé en musicologie, c'est de donner aux jeunes le même enthousiasme qu'il porte lui-même: partager le plaisir de jouer!

*La musique relève d'un véritable apprentissage ; ce n'est pas seulement une activité comme les autres.*

Baptiste Dewez souhaite que cela se fasse par une approche du jeu collectif. Lui qui fait partie d'un quatuor depuis plusieurs années, a toujours joué dans un groupe. Il veut amener les jeunes à apprécier pleinement cet esprit de la musique. Apprendre très tôt à partager sa passion en intégrant un groupe ! Quel jeune n'en a pas rêvé ! L'importance de l'harmonie est donc un pléonisme ! Deux classes d'éveil (destinées aux enfants de 5 à 7 ans) verront le jour à la rentrée. Elles permettront aux tout petits de se familiariser avec la formation musicale, l'instrument, et surtout, avec le collectif. Baptiste Dewez a aussi l'idée d'un partenariat actif avec les écoles pour y amener les instruments et emmener les élèves aux concerts !

Les instruments enseignés à l'école de musique de Wambrechies sont les suivants : flûte, hautbois, clarinette, saxophone, trompette, cor, trombone, tuba, piano, guitare, violon, batterie - percussions.

L'enseignement des disciplines instrumentales se complète d'une formation musicale. Théorie (solfège) et pratique (cours d'instrument), sont enseignées simultanément.

**Inscriptions en septembre :**

**Au Forum des Associations** au Stade JB Cibié : Samedi 1er de 14h30 à 18h et Dimanche 2 de 10h à 18h.



**A l'école de musique :** Lundi 3 et Mardi 4 de 16h à 19h et Mercredi 5 de 9h30 à 12h et de 14h30 à 18h30.

Toutes les infos sur [wambrechies.fr](http://wambrechies.fr)





La kermesse du 20 juin au Château Rouge, une réussite annoncée.

## Mercredis récréatifs Face à leur succès, la commune ouvre des places supplémentaires

### ENTRETIEN AVEC CAROLE DEMESTER ADJOINTE À LA JEUNESSE ET À LA PETITE ENFANCE



**Madame Demester, la commune a décidé d'augmenter la capacité d'accueil des mercredis récréatifs. Pour quelles raisons ?**



*A Wambrechies, les mercredis récréatifs sont, depuis quelques années, pris d'assaut, victimes de leur succès.*

*Les activités proposées au Château rouge sont adaptées à tous les enfants. Néanmoins,*

*nous ne pouvions satisfaire aux demandes d'inscriptions croissantes dans ces mêmes conditions.*

*Le Château rouge ne pouvait accueillir davantage d'enfants, et notamment pour des raisons réglementaires. Et puis, la qualité de l'accueil et l'épanouissement de chacun étant une priorité absolue pour la commune, il nous fallait une solution.*

*Nous avons donc pris la décision de délocaliser les mercredis récréatifs de maternelles à l'école Sévigné à partir de la rentrée de septembre. Cette décision nous permettra d'accueillir non seulement davantage*

*d'enfants, mais toujours dans d'excellentes conditions pour leurs activités de loisirs.*

**Comment allez-vous gérer l'occupation des locaux de l'école ?**

*Il est très important de noter qu'il n'est pas du tout question d'occuper les classes de l'école, et ce, dans le respect du travail des enseignants...*

*Toutes les questions matérielles liées à l'occupation des locaux ont été abordées le plus sereinement possible, en accord avec la directrice. En outre, des points réguliers seront faits afin qu'il y ait une coordination maximale entre les différents services.*

**Cet accroissement de la capacité d'accueil des enfants va représenter un coût supplémentaire pour la ville ?**

*Oui tout à fait car nous mettrons bien entendu à disposition, le personnel nécessaire pour l'encadrement des enfants (un animateur pour 8 enfants) et nous allons donc recruter des animateurs qualifiés et compétents, dans le souci permanent du bien-être et des apprentissages collectifs des plus jeunes. Voir modalités d'inscription sur [wambrechies.fr](http://wambrechies.fr)*





## Cet été, au service Enfance Jeunesse

*Les directeurs, Émilie, Stéphanie, Isabelle, Easterwin et Kamel, vous préparent un programme varié*

Sur le thème des 5 continents, de l'*Aquabyss...*, les enfants iront à la mer, faire de l'accrobranche, découvrir les us et coutumes de pays lointains (danse, cuisine...).

Bien d'autres surprises leur sont réservées...

### Des campings plébiscités

Comme tous les ans, les séjours en camping sont très attendus et toujours un succès.

En juillet, les primaires partiront à la découverte de la nature au Centre d'Éducation pour la Nature à Wormhout. Quant aux ados, ils rejoindront la base nautique du Grand Bleu à Saint Laurent Blangy afin de s'adonner à l'hydro-speed, au hot-dog, au rafting, ou encore au kayak.

Les centres maternels et primaires accueilleront les enfants autour de thématiques très diverses : des *tousantongs* et *toubronzés* à l'univers des *contes défaits...* pour un plein de découvertes et de sensations.

### L'accueil jeunes fonctionne bien ...

Notamment grâce à un bon groupe de 13-17 ans qui s'est constitué. Motivé et régulièrement présent, il s'est développé au cours de l'année pour des résultats probants. Après avoir fait leur travail, des moments d'échanges très appréciés autour de sujets d'actualité ou autres sont proposés aux jeunes... Nous espérons que cette habitude prospère et que le groupe s'étoffe l'an prochain. Tout le monde est bienvenu !

En juillet et en août, les ados bénéficieront d'activités adaptées qu'ils ont contribué à co construire (thèmes, gestion des budgets goûters...).

**Au programme :** Billard | Cinéma Drive au Château Jeux et Grands jeux | Concours du cinéaste | Ateliers cuisine | Soirée veillée | Koh lanta.

**Sorties :** Cinéma | Plage à Zuydcoote | Parc d'attractions | Course d'orientation à la Forêt de Raimes et accrobranche | Disco Roller | Piscine | Base de loisirs Lompriet : Mini Golf, Patinoire, Tennis | Parc de Lomme | Sortie à Lille | Bowling | Visite à Saint Sauveur.



### ACCUEILS DE LOISIRS D'ÉTÉ :

JUILLET : du lundi 9 au vendredi 27 juillet.  
AOÛT : du lundi 30 juillet au  
vendredi 24 août.

### INSCRIPTIONS AUX ACCUEILS DE LOISIRS DE TOUSSAINT, CHÂTEAU ROUGE :

Vendredi 21 SEPTEMBRE de 16h30 à 19h  
Samedi 22 SEPTEMBRE de 9h à 12h et  
Mercredi 26 SEPTEMBRE de 9h à 11h et de  
14h à 16h

### CONTACT ENFANCE JEUNESSE :

**03.28.14.42.78/03.28.14.42.85**  
[enfance.jeunesse@wambrechies.fr](mailto:enfance.jeunesse@wambrechies.fr)  
CHÂTEAU ROUGE  
AVENUE DES CHÂTEAUX



# LA MINISTRE INAUGURE LES FOYERS DE L'ÂTRE À WAMBRECHIES

*Le 1er juin dernier étaient inaugurés à Wambrechies les foyers du Tournesol, de l'Aubier et du Sarment, en présence de Sophie Cluzel, secrétaire d'État chargée des personnes handicapées.*

Organisée dans le cadre des 35 ans de l'Arche, l'inauguration a réuni de nombreuses personnalités, parmi lesquelles Monsieur le Maire de Wambrechies, Monsieur le sous-préfet, Madame Liso, députée du Nord, le président du Conseil départemental Jean-René Lecerf, Olivier Henno, sénateur, Bernard Bresson, président national de l'Arche, mais aussi les familles et les amis, les bénévoles, les soutiens... toutes les personnes associées et partie prenante du projet de l'association.

Des personnes engagées, investies aux côtés de celles et ceux qui sont atteints de handicap, avec la volonté forte



de travailler à leur inclusion.

La communauté de l'Âtre Lille Métropole de Wambrechies qui gère ces trois structures, y travaille depuis plus de trente ans. C'est ce message que sont venues notamment porter les personnes présentes ce 1<sup>er</sup> juin.

Daniel Janssens a expliqué très clairement que la ville de Wambrechies soutenait et accompagnait depuis le départ les projets de l'association et les personnes accueillies qui, non seulement participent à la vie quotidienne des Wambrechitains, mais nous donnent à l'occasion de cet événement, une leçon d'humilité et d'humanité

extraordinaire. Notre société se trouve enrichie de ses relations humaines solidaires et pleines d'espérance.

Que d'émotion lorsque se sont exprimés ces deux anciens résidents de l'Âtre : ils nous ont expliqué qu'après avoir pris leur autonomie et s'être installés dans un appartement, ils allaient se marier cet été...

Le directeur de l'Âtre, Christian Petiteau, le président, Nicolas Ghesquière, font un travail remarquable, souligné par les intervenants du jour et soutenus, tant financièrement (le Conseil départemental a largement financé ces travaux sur Wambrechies) que par l'esprit qui les anime...

Les relations qui se nouent lors de telles occasions sont précieuses.

Une présence ministérielle remarquable pour inaugurer de très agréables lieux de vie... en ce 1<sup>er</sup> juin 2018...



Une présence et des interventions successives qui toutes étaient empreintes d'émotion sincère et d'un réel esprit de respect et de partage !

## Les 50 ans de l'Amitram

*Le 12 mai dernier, l'association a fêté ses 50 ans*

Monsieur Gay, fondateur de l'Amitram, Monsieur Valynsel, administrateur et Monsieur Meurisse, le nouveau président étaient présents, tout comme les maires de Marquette et de Wambrechies.

Monsieur Janssens a notamment rappelé le rôle joué par les deux communes dans le développement au fil des ans, de ce beau projet et de cette magnifique aventure.



Christophe Meurisse a repris le flambeau avec la même passion des transports depuis l'enfance. Entré dans l'association il y a 10 ans, il travaille chez Keolis Nord comme conducteur de bus et formateur. C'est donc naturellement qu'il conduit les tramways de l'Amitram !

Le nouveau président souhaite faire découvrir tout ce que fait l'association : recherche, restauration des véhicules, réparation des voies.... Préserver et valoriser la riche collection que possède

l'association et maintenir la tradition des savoir-faire.

L'Amitram compte 55 véhicules et 110 membres (dont 30 actifs).

Les gens voient essentiellement les balades, mais il y a énormément de travail en amont et des travaux qui nécessitent des interventions techniques et des contrôles de sécurité très draconiens !

Le « top », pour Christophe Meurisse, ce serait un musée vivant !

**Entre nostalgie et ancrage dans une réalité touristique et pédagogique en parfaite cohérence avec notre territoire et notre environnement, l'association fait un travail remarquable et remarquable.**

Joyeux anniversaire !

**Renseignements**

Office Tourisme Val de Deûle :  
03 28 38 84 21 | tourisme59118@wambrechies.fr www.amitram.fr





## LE 20 OCTOBRE PROCHAIN, LE TENNIS CLUB DE WAMBRECHIES FÊTERA SES 50 ANS

A l'occasion de cet événement de choix, une première partie événementielle se déroulera dans l'après-midi au Centre sportif, Salle Robert Walle. Ce dernier fut l'initiateur de la section tennis dans la première salle de sport du complexe sportif : l'hommage était de rigueur pour un si bel anniversaire!

Nous pourrions donc assister à :

- des démonstrations par l'école de tennis
- un retour historique des 50 ans écoulés.

- une mise à l'honneur d'adhérents impliqués à la création du club et toujours présents
- une mention spéciale pour un ancien président!

La journée se terminera par un repas dansant à la salle municipale moyennant une participation financière. Elle est ouverte à tous les adhérents et passionnés de tennis qui voudront accompagner pour célébrer dignement cet événement wambrechitain !



Les finales du 7<sup>ème</sup> tournoi interne, le 15 avril dernier.



## LE FOOTBALL CLUB DE WAMBRECHIES A 50 ANS !

*En pleine coupe du Monde, le football club de Wambrechies a célébré ses 50 ans d'activité associative... avec un super match de gala!*

Quel meilleur contexte que ce début d'été sportif et fédérateur pour un club dynamique, dont les membres actifs, bénévoles et autres adhérents sont toujours extrêmement motivés. Et les cadres bien présents.

Autour du FCW, il y a surtout une volonté forte et pérenne de faire progresser les plus jeunes dans le respect des valeurs du sport amateur, et de privilégier des principes du jeu collectif. Et ça fonctionne : plus de 360 adhérents en 2017...

La ville de Wambrechies soutient non seulement les initiatives sportives des nombreuses associations qu'elle accueille sur son territoire, mais elle accompagne aussi dès qu'elle le peut les projets des structures. Ce fut notamment le cas avec la

réalisation du nouveau terrain synthétique, inauguré en novembre 2016.

A cette occasion et autour du projet, nous avons assisté à une mobilisation de nombreux partenaires,

véritablement tournés vers les passionnés de football et soucieux de développer de nouvelles pistes.

Le club souhaite encore promouvoir son stage de Pâques, son traditionnel tournoi de foot en salle à Noël et celui de l'été. Il s'attache surtout à poursuivre sa progression pour conserver son label *jeune espoir* !



Vendredi 22 juin 2018 :  
jour de fête au club de foot de Wambrechies !

Et préparer tranquillement... la prochaine coupe du Monde !!! Tous les contacts sur [wambrechies.fr](http://wambrechies.fr)

# NOCES D'OR

WAMBRECHIES CÉLÈBRE SES HABITANTS ET MET À L'HONNEUR LEURS ENGAGEMENTS ET LEURS VIES !

Noces d'or  
M. et Mme Duquenne  
9 juin 2018



Noces d'or  
M. et Mme Pentel  
7 avril 2018



Noces d'or  
M. et Mme Lefebvre  
17 juin 2018



Noces d'or  
M. et Mme Penninger  
30 juin 2018



Noces de diamant  
M. et Mme Deloux  
7 avril 2018



Noces d'or  
M. et Mme Ciszak  
16 juin 2018

## LE SUCCÈS DU PACS À WAMBRECHIES



Depuis le 1<sup>er</sup> novembre 2017, les couples qui souhaitent se pacser peuvent le faire dans leur commune de domicile (et non plus au Tribunal d'instance). A la date du 30 juin 2018, nous avons conclu à Wambrechies 25 PACS et 12 rendez-vous sont pris pour les jours à venir.

La tranche d'âge des partenaires se situe entre 27 et 37 ans pour la majorité.

Les communes avoisinantes ci-dessous ont conclu :  
Saint-André-Lez-Lille : 18 PACS, Marquette-lez-Lille : 13 PACS,  
Quesnoy-sur-Deûle : 6 PACS, La Madeleine : 54 PACS.

Pour tout renseignement : service Etat civil  
03 28 38 84 07 | [etat.civil@wambrechies.fr](mailto:etat.civil@wambrechies.fr) | [wambrechies.fr](http://wambrechies.fr)

## 1918-2018 UNE HISTOIRE CENTENAIRE

*Les guerres mondiales se sont succédées et ont entraîné les destins dans des chemins divers...*

Nous célébrerons le 11 novembre prochain, le centenaire de l'armistice de 1918.

Pendant les deux guerres, Wambrechies a été occupée et était considérée comme une ville d'arrière front.

Une grande exposition intitulée *Souvenirs de guerres* vous sera présentée du 7 au 11 novembre 2018 dans la salle des réceptions de l'hôtel de ville. Elle se décline en 3 parties.

Un travail sur *La vie quotidienne pendant la guerre (à l'arrière du front, rôle des femmes)*, a été réalisé en partenariat avec le

collège Debeyre et regroupe de nombreux dessins d'élèves.

Vous pourrez également découvrir une collection de plus de 200 cartes postales et images d'archives.

Enfin, un reportage vidéo de témoignages inédits de Wambrecitaines et de Wambrecitains sur la vie pendant les deux guerres mondiales vous sera proposé.

Une occasion unique de comprendre la vie historique locale.

Nous espérons en outre, une belle participation des écoles wambrecitaines.



# EXPRESSION POLITIQUE

Publiée sous la responsabilité de ses auteurs

## POUR SERVIR WAMBRECHIES

PROPOS ET A PROPOS.

Un PLU (Plan local d'Urbanisme) qui ne nous a pas plu !!!

Quelques explications sur ce dossier, à la suite de notre abstention lors du Conseil Municipal du 15 Mars 2018.

Il y a des prévisions nécessaires et d'autres que nous ne pouvons accepter, par exemple :

1 - La mise au PLU 2 d'une zone à urbaniser différée située entre la rue de l'Agrippin et la zone portuaire industrielle :

**Nous estimons dangereux d'urbaniser cette zone trop proche de la zone portuaire alors que la MEL envisage l'installation d'un techno centre sur la méthanisation (info. Revue de la MEL avril 2018) ainsi que la préemption des terres agricoles et perdant aussi un environnement de qualité.**

2 - Un développement urbain autour de la Gare de Wambrechies :

**Faut-il encore laisser des promoteurs défigurer le paysage d'un quartier qui vit très bien?**

Nous proposons que la ville mette en place des budgets participatifs permettant aux Wambrecitains d'exprimer leur choix pour un ou plusieurs projets, sur une plate-forme de vote par internet.

Il faut ouvrir la communication pour donner plus d'implication des Wambrecitains aux décisions de la commune.

Michèle SALADIN & Jean Luc BONTE

Plus d'info : facebook « pourservirwambrechiesjlb »

## RÉUSSIR WAMBRECHIES

Wambrechies, une ville qui bouge.

Soucieux de préserver et de mettre en valeur le patrimoine wambrecitain, nous terminons cette année la réhabilitation du Château de Robersart et la mise en valeur de son parc, mais au-delà de cet aspect patrimonial, nous voulons que notre ville soit une ville où chacun, peut, en fonction de ses goûts et de ses centres d'intérêt s'épanouir.

Quel meilleur moyen de se sentir bien que de pratiquer les activités que l'on aime et pour ce faire Wambrechies s'affiche cette année avec des associations toujours plus dynamiques.

Fêter en 2018 les 50 ans de l'*Amitram*, du club de tennis et du club de foot comme l'inauguration des locaux de l'*Arche*, témoigne d'une étonnante longévité de ces associations mais aussi d'une réelle attractivité pour les jeunes ou les moins jeunes.

Patrimoine, culture, solidarité, sports, nos associations participent chaque jour au développement de notre ville, et nous avons à cœur de mettre les moyens de la ville à leur disposition pour qu'elles puissent proposer aux Wambrecitains des activités qui les satisfont.

La mise à disposition des locaux (salle de sports, Château de Robersart, Salle des Fêtes, Fort du Vert Galant) le matériel du service des fêtes et à l'occasion les prestations de ce même service pour ce qui concerne le son par exemple, sont autant d'aides qui permettent aux associations de vivre.

Si l'aide matérielle est importante, les subventions qui sont attribuées ne le sont pas moins.

Toutes associations confondues ce sont en effet 143 726 € qui ont été votés en 2018.

Le forum des associations qui se tiendra cette année en septembre sera pour tous l'occasion de trouver l'activité de son choix après un été culturel au Fort du Vert Galant et d'animations en centre ville.

## LE SOURIRE D'ANGÉLIQUE

*Le drame qui a touché la famille de la petite Angélique et les conséquences sur l'ensemble de son entourage ne sont pas imaginables ni mesurables. Néanmoins, la générosité et les initiatives dont beaucoup ont fait preuve resteront comme des symboles forts de la mobilisation qui a succédé au décès d'Angélique le 25 avril dernier.*



*Le sourire d'Angélique* est l'association créée par Karine, Angélique et Virginie, trois voisines proches de la famille d'Angélique.

Si vous souhaitez l'accompagner, en devenir membre (18 ans minimum), téléchargez le bulletin d'adhésion sur [wambrechies.fr](http://wambrechies.fr).

Ce bulletin est à compléter, accompagné d'un chèque de 5€ à l'ordre de *Le sourire d'Angélique* et à envoyer au siège de l'association :

### Contacts de l'association :

*Le sourire d'Angélique*, 3/11 rue Virginie Ghesquière,  
59118 Wambrechies  
[le.sourire.d.angelique@gmail.com](mailto:le.sourire.d.angelique@gmail.com) | 06 32 74 91 28.





Credits photos : Jean Gallois | Juin 2018.



*Le malade imaginaire  
Festival Scènes en Nord,  
le 23 juin 2018, Fort du Vert Galant.*

