

Le Lien

ÉTÉ 2026

Dossier Géante Juliette de Robersart •

Le mag qui parle aux Wambreçitains •

WAMBRECHIES.FR TOUJOURS À PORTÉE DE MAIN

Et si le site internet de la Ville devenait une application sur votre téléphone ?

C'est désormais possible grâce à une nouvelle fonctionnalité qui permet d'installer directement wambrechies.fr sur l'écran d'accueil de votre smartphone, sans téléchargement depuis un magasin d'applications.

En quelques secondes, vous accédez à toute l'actualité de la commune, aux démarches en ligne, à l'agenda des sorties ou encore aux informations pratiques d'un simple clic !

Simple, rapide et gratuit : il suffit de suivre les indications disponibles sur le site pour profiter de Wambrechies toujours à portée de main !

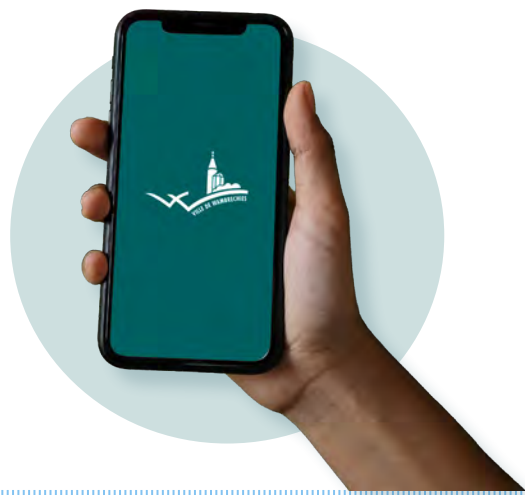

10 000 MERQUIS !

La page Facebook de la Ville, « *Ville de Wambrechies* », a franchi le cap symbolique des 10 000 abonnés !

Chaque jour, vous êtes de plus en plus nombreux à suivre l'actualité de la commune, à réagir aux publications et à partager les informations en ligne.

Merci à toutes et à tous pour votre fidélité et votre confiance !



LES BALADES DE QUARTIER REPRENENT EN SEPTEMBRE

La Ville relance ses balades de quartier à partir du mois de septembre. Ces rendez-vous conviviaux permettent aux habitants d'échanger directement avec les élus sur les sujets du quotidien : circulation, stationnement, propreté, cadre de vie...

La première balade se déroulera le samedi 5 septembre, de 10h à 12h, dans le secteur du **Domaine du Bas Plat** (Chante-au-Vent, Plat Pays, Golf et avenue du Plat Pays). Ensuite, nous vous donnons rendez-vous le **samedi 3 octobre** dans le quartier **Campagne Rive Droite** et le **samedi 7 novembre** dans le quartier du **Grand Air**.
Nouveauté : un temps d'accueil autour d'un café précédera la déambulation dans le quartier.

Ville de Wambrechies

2 Place du Général De Gaulle
59118 Wambrechies
Tel. 0328388400

Courriel : cabinet.du.maire@wambrechies.fr

Directeur de la publication : **Sébastien Brogniaert**

Rédactrice en chef : **Gwen Spotbeen**

Rédaction : **Service communication**

Conception graphique : **Service communication**

Impression : **Imprimerie Jean Bernard**

59910 Bondues

Tirage : 5400 exemplaires



Chères Wambrechitaines, chers Wambrechitains,

L'été est souvent synonyme de vacances, de repos. C'est une saison qui invite à ralentir un peu le rythme pour nous recentrer sur l'essentiel en prenant davantage le temps de profiter de sa famille, de ses amis, de son quartier, des espaces naturels et du charme de notre belle ville.

Cette période estivale est également l'occasion de mesurer tout ce qui fait la richesse de notre commune. Derrière chaque projet, chaque événement, chaque initiative, il y a des femmes et des hommes qui s'engagent. Des agents municipaux qui agissent chaque jour au service des habitants, des bénévoles qui font vivre nos associations, des commerçants, artisans et entrepreneurs qui font vivre notre tissu économique, des professionnels de santé qui œuvrent pour le bien-être de tous, mais aussi des habitants qui donnent de leur temps et de leur énergie pour faire avancer Wambrechies.

Au fil des pages de ce numéro, vous découvrirez cette diversité d'actions et d'engagements. Vous y trouverez de nouveaux dispositifs destinés à accompagner les familles dès les premiers moments de la parentalité, des initiatives en faveur de la santé et du bien vieillir, des projets qui renforcent notre cadre de vie, ainsi que de nombreuses rencontres mettant à l'honneur celles et ceux qui entreprennent, innovent, créent ou s'investissent pour les autres.

Vous découvrirez également plusieurs chantiers et projets structurants qui préparent l'avenir de notre commune. Certains sont déjà visibles, d'autres le seront davantage dans les mois et les années à venir. Tous poursuivent le même objectif, à savoir adapter Wambrechies aux défis de demain tout en préservant ce qui fait son identité, son caractère unique et son équilibre.

Mais au-delà des projets ou des aménagements, notre ville continuera surtout à se construire grâce aux liens que nous tissons les uns avec les autres, à notre capacité à nous rencontrer, à nous écouter, à nous respecter et à agir ensemble.

Je vous souhaite à toutes et à tous un très bel été. Profitez pleinement de notre belle ville, prenez soin de vous et de vos proches, et savourez pleinement les petits bonheurs de l'été !

Sébastien Brogniart
Maire



L'été est le moment de profiter de sa famille, de ses amis et de notre belle ville. Dans ce magazine, découvrez les projets, les actions et les initiatives qui font vivre Wambrechies et préparent son avenir. Merci à toutes les personnes qui s'engagent chaque jour pour notre commune. Un très bel été à Wambrechies ! Prenez soin de vous et de vos proches.

SOMMAIRE

Page 2

Information • Communication

Page 3

Édito

Pages 4 et 5

Enfance • Jeunesse • Écoles

Pages 6 et 7

Social • Lien intergénérationnel

Pages 8 et 9

Développement durable

Pages 10 et 11

Développement économique

Page 12

3 questions à...

Pages 13 à 15

Cadre de vie

Pages 16 à 19

Dossier : Juliette de Robersart

Pages 20 à 22

Associations • Sports

Page 23

Côa Club

Pages 24 et 25

Culture • Animation • Patrimoine

Page 26

Sécurité • Prévention

Page 27

Expression politique

Pages 28 et 29

Retour en images

Page 30

Bien vivre ensemble pendant l'été

Page 31

Questionnaire

LA VILLE RENFORCE SON ACCOMPAGNEMENT DES PARENTS DÈS LA GROSSESSE

Parce qu'être parent commence bien avant la naissance d'un enfant, la Ville élargit son offre de soutien à la parentalité avec de nouveaux ateliers destinés aux futurs et jeunes parents.

Jusqu'à présent, les ateliers parents/enfants menés par la Ville s'adressaient principalement aux familles d'enfants âgés de 3 à 6 ans puis de 7 à 10 ans. Désormais, l'accompagnement débute dès la grossesse afin d'être présent aux côtés des familles dans les premiers moments de cette grande et belle aventure.

Premier dispositif lancé cette année : l'atelier prénatal « *Détente & Papote* », coanimé par nos professionnelles du service Petite Enfance et une sage-femme de la PMI (Protection Maternelle et Infantile). Organisés au Château Rouge, ces temps d'échange permettent aux futurs parents de partager leurs questions, leurs expériences et leurs attentes dans un cadre convivial et bienveillant. Les participants peuvent également découvrir les ressources et services disponibles sur le territoire pour préparer sereinement l'arrivée de leur enfant.

La Ville va également plus loin avec la création d'un nouvel atelier post-natal consacré aux tout-petits. Proposé



en partenariat avec le cabinet wambrecitain *Ô Fil du Bien-Être*, spécialisé en accompagnement périnatal, il permettra aux jeunes parents de découvrir les bienfaits du massage bébé, tout en profitant d'un moment privilégié de partage et de complicité avec leur enfant.

Avec ces nouvelles actions, la Ville affirme sa volonté d'accompagner les familles à chaque étape de la vie, des premiers mois de grossesse jusqu'aux années d'enfance, en proposant des dispositifs adaptés aux besoins de chacun.

QUAND LES ÉMOTIONS S'INVITENT SUR LES MURS DE L'ÉCOLE

Cette année, les élèves de moyenne et grande section de l'école maternelle Madame de Sévigné ont exploré un sujet essentiel à leur âge : les émotions.

Tout au long de l'année scolaire, les classes de « Monsieur Arnaud » et « Madame Mélanie » ont ainsi travaillé autour de l'album jeunesse *La couleur des émotions* d'Anna Llenas, qui aide les enfants à identifier, comprendre et exprimer ce qu'ils ressentent au quotidien.

Pour prolonger ce travail, l'équipe éducative a imaginé le projet de transformer la salle de motricité en un univers dédié aux émotions. Aussi, accompagnés par Matthieu Hackière, médiateur culturel de la Ville, les enfants ont participé à la création de six grandes fresques représentant la joie, la tristesse, la colère, la peur, la sérénité et l'amour.

Chacune de ces émotions a donc trouvé sa place sur un des six pans de mur, dans une couleur qui lui est propre. Pinceaux à la main, les élèves ont pu participer à la mise en couleur des fresques, découvrant au passage le plaisir de réaliser une œuvre collective. Pour renforcer l'identité de chaque espace, le mobilier a également été repeint par notre Service travaux aux couleurs des différentes émotions.



La salle accueille désormais également des panneaux d'exposition permettant de valoriser les travaux réalisés par les enfants tout au long de l'année, comme ce fut le cas lors de la fête de l'école du 20 juin dernier.

Un beau projet collectif pour aider les enfants à mieux comprendre le monde qui les entoure et les émotions qu'ils ressentent !

LA VILLE SOUHAITE LA BIENVENUE AUX NOUVEAU-NÉS

Une naissance est toujours un heureux événement. Et la Ville accompagne désormais ce moment de bonheur avec une nouvelle attention destinée aux jeunes familles wambrecitaines.

Mis en place cette année, le cadeau de bienvenue est offert à toutes les familles ayant accueilli un enfant à compter du 1er janvier 2026. Pour marquer cette arrivée et souhaiter la bienvenue aux tout-petits, les parents reçoivent à leur domicile une carte de félicitations accompagnée d'un coupon de retrait.

Ce coupon leur permet de récupérer leur cadeau lors des permanences organisées au Relais Petite Enfance ou en mairie.

Fin mai, les premiers cadeaux ont été distribués. Mais quant au contenu de ce présent, il restera secret... histoire de préserver la surprise ! Nous mentionnerons tout de même l'association *L'Effet Sourire* qui confectionne ce joli présent.

La Ville adresse ses plus chaleureuses félicitations aux familles et souhaite la bienvenue aux plus jeunes Wambrecitaines et Wambrecitains.

Poser les bases d'une relation de confiance et d'un accompagnement bienveillant des familles : tel est le souhait de la Ville !



Vendredi
03 juil.
19h - 22h

Château
Rouge
Gratuit

Soirée Ados 11-17 ans

SUMMER PARTY

Boisson et petite restauration sur place

INSCRIPTION OBLIGATOIRE :
✉ accueil.jeunes@wambrechies.fr
+ Wambrecitains uniquement

COMITE JEUNES

VACANCES = SUMMER PARTY

Finito les exams, à nous les vacances !

Pour fêter ça, le Comité des Jeunes te donne rendez-vous au Château Rouge le vendredi 3 juillet, de 19h à 22h, pour une Summer Party 100 % vacances : de la musique, du monde, grosse ambiance et surtout aucune excuse pour rester chez toi.

Le 3 juillet, full grasse mat' le lendemain, alors viens profiter de la dernière soirée avant le grand départ de l'été !

Si t'as entre 11 et 17 ans et que ça te chauffe, contacte-nous ! ✉ accueil.jeunes@wambrechies.fr

Boisson & petite restauration sur place.

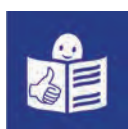

Le 3 juillet, viens faire la fête au Château Rouge pour la Summer Party du CDJ. Musique, bonne ambiance, boissons et petite restauration. Pour les jeunes de 11 à 17 ans. Infos et inscriptions : accueil.jeunes@wambrechies.fr

LES RENCONTRES DE LA FORME

UNE MATINÉE POUR PRENDRE SOIN DE SOI !

Le 21 mai dernier, la salle des fêtes a accueilli *Les Rencontres de la Forme*, un rendez-vous dédié à la santé et au bien-être des seniors organisé par le Centre Communal d'Action Sociale (CCAS), en partenariat avec l'Institut Des Rencontres De La Forme et les professionnels de santé de la CPTS Deûle Marque.

De nombreux Wambrecitains ont participé à cette matinée conviviale qui leur a permis de faire le point sur leur santé grâce à plusieurs ateliers ludiques et accessibles. Via le dispositif *Diagnoform*, ils ont évalué leur condition physique. Avec *Diagnofeel*, ils ont pu échanger autour du bien-être et de l'équilibre personnel.



Enfin, *Diagnolife* leur a permis d'aborder les habitudes favorables au maintien d'une bonne santé au quotidien.

Au fil des stands et des échanges, chacun a pu bénéficier de conseils personnalisés et découvrir des pistes concrètes pour préserver sa forme et son autonomie au quotidien. Impulsée par Michel Mesmacque, Conseiller délégué en charge de la prévention santé et des séniors, cette action de prévention a également été marquée par la présence d'un participant de 96 ans, véritable exemple de vitalité, venu rappeler qu'il n'y a pas d'âge pour prendre soin de sa santé et rester en forme !

SAUV LIFE

ET SI VOTRE TÉLÉPHONE POUVAIT CONTRIBUER À SAUVER UNE VIE ?

Gratuite et accessible à tous, l'application *SAUV Life* permet aux citoyens volontaires d'être alertés lorsqu'une personne est victime d'un arrêt cardiaque à proximité de chez eux. Développée en lien avec les services du SAMU, elle mobilise les personnes les plus proches afin de prodiguer les premiers gestes de secours avant l'arrivée des équipes médicales.

L'application permet également de localiser rapidement les défibrillateurs installés à proximité, un élément essentiel lorsque chaque minute compte, puisqu'en matière d'arrêt cardiaque, les chances de survie diminuent en effet de 10 % chaque minute sans intervention.

Avec *SAUV Life*, chacun peut devenir un maillon de la chaîne de secours et contribuer à sauver des vies ! Une application à télécharger sans hésiter sur votre smartphone.







Google Play Store



App Store

DERMALLIANCE UN NOUVEAU CENTRE AU SERVICE DU DÉPISTAGE DU CANCER DE LA PEAU

La Zone d'Activité des Voiles accueille désormais un nouvel acteur de la santé avec l'ouverture de *Dermalliance*, centre spécialisé dans le dépistage du cancer de la peau.

Inauguré en présence d'Éveline Notebaert, Adjointe en charge du Monde Économique, et de Michel Mesmacque, Conseiller municipal délégué en charge de la Prévention Santé, ce projet répond à un enjeu de santé publique majeur. En effet, les cancers cutanés connaissent une progression constante depuis plusieurs décennies, tandis que les délais d'accès à un dermatologue demeurent souvent longs.

Porté par les fondateurs Mathilde Couturié, Arthur Callens et Benjamin Cavois, Dermalliance réunit médecins généralistes et dermatologues autour d'un objectif commun qui est de faciliter et accélérer le dépistage afin de permettre une prise en charge plus rapide des patients.



À travers cette approche innovante et coordonnée, les équipes de *Dermalliance* contribuent ainsi à renforcer l'offre de prévention et de santé sur le territoire tout en répondant à un besoin croissant des habitants.

La Ville leur souhaite pleine réussite dans cette belle aventure professionnelle et humaine au service de notre santé.

Dermalliance Wambrechies
📍 99 Rue de Wambrechies

VOUS RECHERCHEZ UN MÉDECIN TRAITANT ?

La CPTS Deûle Marque a mis en place un dispositif destiné aux personnes qui ne disposent plus de médecin référent ou qui sont à la recherche d'un praticien.

Grâce à un formulaire disponible en ligne, les demandeurs peuvent transmettre leur situation à la CPTS, qui se charge ensuite d'effectuer une recherche auprès des médecins généralistes du territoire susceptibles d'accueillir de nouveaux patients.

Ce service constitue une aide précieuse pour orienter les habitants dans leurs démarches, mais il est toutefois important de préciser qu'il ne s'agit pas d'une liste d'attente et qu'aucune garantie ne peut être apportée quant à la possibilité de trouver un médecin traitant pour chaque demande.

Pour effectuer une demande, rendez-vous sur le site de la CPTS Deûle Marque :
✉ cpts-deule-et-marque.fr



DES TRAVAUX POUR PRÉVENIR LES INONDATIONS

Dans le cadre de sa compétence GEMAPI (Gestion des Milieux Aquatiques et Prévention des Inondations), la Métropole Européenne de Lille réalisera dans les prochains mois des travaux de curage de fossés sur plusieurs secteurs de Wambrechies.

Ces interventions concerneront le Chemin de la Marotte et le Hameau de la Vigne, avec pour objectif de garantir le bon écoulement des eaux pluviales, de préserver le bon fonctionnement des ouvrages hydrauliques et de contribuer à la prévention des risques d'inondation.

Les travaux se dérouleront jusque novembre selon les conditions d'intervention et les contraintes techniques du chantier.

Des perturbations ponctuelles pourront être constatées à proximité des zones concernées. La Ville remercie les riverains pour leur compréhension face à ces désagréments temporaires qui participent à la protection durable du territoire.



QUAND LA NATURE REPRENDR SES DROITS AU PARC DE ROBERSART

Depuis plusieurs mois, vous avez peut-être remarqué une zone inhabituelle au fond du Parc de Robersart, à proximité de la butte du Petit Paradis. Hautes herbes, fleurs sauvages et végétation spontanée y avaient progressivement pris place. Loin d'être un oubli, cette évolution est en réalité le fruit d'une démarche scientifique menée par le service Espaces Verts de la Ville !

En effet, Wambrechies a rejoint la communauté *Vigie-Nature*, un programme national de sciences participatives consacré à l'étude de la biodiversité. Dans ce cadre, les agents municipaux ont mis en œuvre le protocole Florilèges-Prairies, qui permet d'évaluer la qualité écologique d'une prairie en observant les espèces végétales qui s'y développent naturellement.

L'objectif de cette étude est de mieux comprendre l'impact des pratiques de gestion des espaces verts sur la biodiversité locale et d'adapter les interventions pour favoriser toujours davantage la nature en ville.

Après plusieurs mois sans intervention, les agents ont procédé début juin à un inventaire botanique de la zone étudiée. Une opération qui a permis d'identifier plusieurs espèces caractéristiques des prairies naturelles et d'alimenter une base de données scientifique nationale contribuant à la connaissance de la biodiversité à l'échelle du pays.

Mais la plus belle surprise est venue d'une découverte inattendue puisqu'une vingtaine d'Ophrys abeille, une orchidée sauvage devenue rare, a été observée à proximité de la zone d'étude. Jamais recensée auparavant dans le Parc, cette espèce remarquable témoigne de sa richesse écologique et de l'intérêt des pratiques mises en œuvre pour préserver les milieux naturels.

Cette découverte conduira les équipes à adapter la gestion de cet espace afin de protéger ces orchidées lors des prochaines interventions.

Au-delà des données scientifiques recueillies, cette démarche illustre aussi l'engagement de la Ville en faveur de la biodiversité et de la préservation de la nature en ville. Une belle démonstration que, lorsqu'on lui laisse un peu de place, la nature sait nous réserver de très belles surprises !



FAITES FLEURIR WAMBRECHIES !

Le Challenge Fleuri est de retour ! Habitants, commerçants, associations, écoles ou entreprises : chacun peut contribuer à rendre Wambrechies plus fleurie.

Quatre catégories sont proposées : balcons & terrasses, jardins de particuliers, devantures & façades, et accessibilité & inclusion.

Les inscriptions sont ouvertes jusqu'au 10 août sur le site de la Ville ou via le bulletin à découper en bas de page.

Le jury parcourra la commune le jeudi 27 août, de 17h à 19h, pour découvrir les réalisations des participants. Cinq critères guideront son évaluation : richesse florale, pratiques écologiques, place accordée à la biodiversité, originalité des aménagements et intégration dans l'espace public.

Au-delà de l'embellissement de la Ville, ce concours valorise les initiatives favorisant la biodiversité et l'amélioration du cadre de vie.

De nombreux lots et bons d'achat seront à gagner. La remise des prix aura lieu le dimanche 13 septembre à 9h30, salle Simon Robert au Château de Robersart, autour d'un petit-déjeuner offert par la municipalité.

Alors, à vos plantations, jardinières et arrosoirs !



Règlement

Article 1 - La ville de Wambrechies organise un challenge fleuri, ouvert aux Wambrecitains de la commune, après inscription gratuite en Mairie. Il a pour objectif de favoriser le fleurissement de la ville en complétant l'effort réalisé par la municipalité, afin d'offrir à tous un cadre de vie encore plus agréable.

Article 2 - Ce challenge est basé sur la qualité de la décoration florale du jardin, de la façade, des fenêtres ou du balcon. Le jury prend également en considération l'originalité et l'entretien des réalisations.

Article 3 - Les participants acceptent que les photos de leur fleurissement soient utilisées sans contrepartie par la ville : diffusion dans la presse locale, magazine municipal, wambrechies.fr et sur les réseaux sociaux de la commune.

Article 4 - Le classement s'effectue selon 4 catégories : balcons & terrasses, jardins de particuliers, Devantures et Façades, Accessibilité & inclusion. En cas de nombre de candidatures insuffisant, les catégories peuvent être fusionnées.

Article 5 - Date du passage du jury : 27 août 2026 entre 17h et 19h. Une affichette du concours sera fournie lors de l'inscription et devra être apposée à l'une des fenêtres pendant cette période.

Article 6 - La date limite d'inscription est fixée au 10 août 2026 avec le bulletin d'inscription ou en ligne.

Article 7 - L'adhésion au concours entraîne l'acceptation sans réserve du présent règlement.

Article 8 - La remise des prix aura lieu le vendredi 13 Septembre 2026 à 9h30 salle Simon Robert au Château de Robersart.

Bulletin d'inscription au challenge Fleuri 2026

Catégories

- Cat. 1 — Balcons & terrasses
- Cat. 2 — Jardins de particuliers
- Cat. 3 — Devantures et Façades
- Cat. 4 — Accessibilité & inclusion

Prénom :

Nom :

Adresse :

Téléphone :

Mail :

Le Jury observera :

- Richesse florale** - Variété des espèces, durée de floraison, succession saisonnière
- Démarche écologique** - Zéro pesticides, compostage, récupération eaux de pluie,
- Biodiversité & faune auxiliaire** - Espèces mellifères, nichoirs, hôtels à insectes, haies
- Originalité & créativité** - Composition, végétaux insolites, réemploi de matériaux
- Harmonie avec l'espace public** - Intégration dans le paysage de rue, entretien visible

Bulletin à remettre en mairie, Service Culture et Animation
jusqu'au 10 août. Tél : 03.28.38.84.53 / culture@wambrechies.fr

SWEEEEK : UNE RÉUSSITE ENTREPRENEURIALE NÉE À WAMBRECHIES

Monsieur le Maire et Évelyne Notebaert, Adjointe en charge du Monde économique, ont eu l'occasion de découvrir les coulisses de l'entreprise Sweeek lors d'une visite en compagnie de son Président fondateur Arnaud Senlis.

L'histoire de l'entreprise a de quoi inspirer. En effet, créée il y a un peu plus de quinze ans depuis la cuisine d'Arnaud Senlis sous le nom d'*Alice's Garden* avant de devenir *Sweeek*, elle est devenue l'un des acteurs majeurs de l'aménagement de la maison et du jardin en Europe. Présente aujourd'hui dans 11 pays et forte de plus de 150 collaborateurs répartis entre Wambrechies et Barcelone, *Sweeek* poursuit son développement tout en conservant son fort ancrage local.

D'abord spécialisée dans le mobilier d'extérieur, l'entreprise a progressivement élargi son offre à



l'aménagement intérieur, confirmant sa capacité à innover et à s'adapter aux évolutions du marché.

Cette rencontre a permis d'échanger sur le parcours de l'entreprise, ses perspectives de développement ainsi que sur les enjeux liés à l'emploi, au commerce et à l'attractivité économique de Wambrechies.

À travers des entreprises comme *Sweeek*, notre ville démontre sa capacité à accueillir et accompagner des acteurs économiques ambitieux, créateurs d'emplois et porteurs de rayonnement bien au-delà de nos frontières !

UNE NOUVELLE PAGE S'ÉCRIT À LA BOUCHERIE ORIGINE ET QUALITÉ

Située au 8 rue du 11 novembre et reprise il y a quelques mois par Michel Thomas, cette adresse bien connue des Wambrecitains connaît aujourd'hui un nouveau départ. Originaire de Bretagne, ce professionnel passionné a consacré toute sa carrière aux métiers de la boucherie. De l'apprentissage à la gestion d'un commerce, il a acquis une solide expérience qu'il met aujourd'hui au service de sa clientèle et de son équipe composée de bouchers, charcutiers et traiteurs.

Fidèle aux valeurs de l'artisanat, l'enseigne privilégie les produits frais et le savoir-faire traditionnel. Les viandes françaises sont rigoureusement sélectionnées, les charcuteries sont fabriquées sur place et les préparations traiteur réalisées dans le respect des méthodes artisanales. Soucieuse de la qualité de ses produits, l'équipe travaille à partir de carcasses entières découpées directement en boutique et s'approvisionne



auprès de producteurs locaux.

La boucherie propose également chaque jour des plats préparés, ainsi qu'une offre traiteur adaptée aux événements familiaux et aux moments de convivialité. Cette reprise illustre une nouvelle fois la vitalité du commerce de proximité à Wambrechies et la volonté d'artisans passionnés de faire vivre les savoir-faire.

Nous souhaitons à Michel Thomas et à l'ensemble de son équipe pleine réussite dans cette belle aventure !

Origine & Qualité

📍 8 Rue du 11 Novembre 1918

☎ 03 20 78 81 19



NOUVEAU COMMERÇANT ? FAITES-VOUS CONNAÎTRE !

Vous venez de créer, reprendre ou développer une activité à Wambrechies ? N'hésitez pas à vous faire connaître auprès des services de la Ville.

VOUS SOUHAITEZ NOUS PRÉSENTER VOTRE ENTREPRISE ?

La Ville souhaite mettre en lumière les commerçants, artisans et entrepreneurs qui contribuent chaque jour à la vitalité de Wambrechies. Si vous souhaitez nous présenter votre entreprise, n'hésitez pas à nous contacter.

LA LIGNE : LE GOÛT DE LA FRAICHEUR ET DU SAVOIR-FAIRE

Installée à l'Écospace depuis 2019, la poissonnerie *La Ligne* est devenue une référence pour les amateurs de produits de la mer.

À sa tête, Lionel Beghin et son fils Clément font vivre cette entreprise familiale avec passion. Grâce à des arrivages réguliers de Boulogne-sur-Mer et à un véritable savoir-faire artisanal, la poissonnerie propose chaque jour poissons frais, fruits de mer, plats traiteur et spécialités maison. Parmi elles, le saumon fumé préparé sur place est devenu l'une des signatures de l'enseigne.

Une belle réussite familiale qui illustre la richesse du commerce de proximité et le savoir-faire de nos artisans.

📍 150 Avenue de l'Espace 🌐 traiteurlaligne.fr ☎ 03 20 47 64 62



LA SQUADRA : LA PASSION DE L'ITALIE SE TRANSMET

À quelques mètres de *La Ligne*, le restaurant *La Squadra* contribue lui aussi au dynamisme commercial de l'Écospace.

Monsieur le Maire et Évelyne Notebaert, Adjointe en charge du Monde économique, y ont rencontré Ewan Ros, qui a repris l'établissement en 2025 à seulement 19 ans. Après plusieurs expériences en France et à l'étranger, le jeune restaurateur poursuit l'aventure de cette adresse appréciée des Wambrechitains, en conservant les ingrédients de son succès : cuisine généreuse, produits de qualité et ambiance chaleureuse.

Une belle histoire de transmission et de passion à laquelle nous souhaitons le plus grand succès.

📍 150 Avenue de l'Espace
🌐 la-squadra-restaurant-pizzeria-wambrechies.com
☎ 03 28 14 58 80



JOB'ATTACK : JOUER POUR REPRENDRE CONFIANCE ET AVANCER VERS L'EMPLOI

Et si la recherche d'emploi passait aussi par le jeu ? C'est le pari de *Job'Attack*, projet innovant porté par l'association wambrechitaine *Tremplin Cadres Hauts-de-France*. Cet outil original accompagne les personnes en recherche d'emploi ou en réflexion sur leur parcours professionnel.

Au Château de Robersart, bénévoles, partenaires et participants ont récemment pris part à un atelier consacré à la création des futures cartes du jeu. Confiance en soi, valorisation des compétences, posture professionnelle ou techniques de recherche d'emploi ont été abordées dans une démarche favorisant l'échange et l'intelligence collective.



La matinée a également été marquée par le soutien d'Adecco, qui a remis un chèque de 5 000 € à l'association pour accompagner le développement du projet.

À travers *Job'Attack*, *Tremplin Cadres Hauts-de-France* démontre une nouvelle fois sa capacité à innover pour aider chacun à révéler ses talents et construire de nouvelles perspectives professionnelles. Bravo !

3 QUESTIONS À...

MONSIEUR LE MAIRE SÉBASTIEN BROGNIART



Urbanisme : Quels sont réellement les pouvoirs du Maire ?

On entend souvent dire que lorsqu'un immeuble se construit, c'est forcément parce que le Maire l'a décidé. Est-ce vrai ?

Non, et c'est sans doute l'une des idées reçues les plus répandues. Dans la plupart des cas, les projets immobiliers sont portés par des propriétaires privés ou des promoteurs privés qui achètent un terrain et souhaitent y construire un bâtiment.

Le Maire ne choisit ni les terrains mis en vente, ni les acquéreurs, ni les projets qui lui sont présentés. Son rôle consiste simplement à vérifier que le projet respecte les règles d'urbanisme en vigueur. Si c'est le cas, il ne peut pas refuser le permis de construire simplement parce qu'il n'apprécie pas le projet ou parce qu'il suscite des oppositions.

Le Maire peut-il refuser un permis de construire lorsqu'un projet ne plaît pas aux riverains ?

Là encore, la réponse est non. Un permis de construire est une décision juridique qui doit être prise sur la base de règles précises.

Le Maire doit appliquer le Plan Local d'Urbanisme (PLU), qui fixe notamment les hauteurs autorisées, les implantations, les distances par rapport aux limites séparatives ou encore les règles de stationnement. Tant qu'un projet respecte ces règles, il ne peut pas être refusé pour des motifs liés à des préférences personnelles ou à l'opposition d'une partie du voisinage.

Refuser un projet conforme à la réglementation exposerait d'ailleurs la commune à une annulation de sa décision par le juge administratif, voire à des demandes d'indemnisation.

Alors, quels sont concrètement les leviers d'action du Maire ?

Le premier levier consiste à participer à l'élaboration des règles d'urbanisme avec la Métropole Européenne de Lille, compétente en matière d'élaboration du PLU. Mais là encore, un Maire ne peut pas décider seul qu'un terrain sera inconstructible, interdire toute nouvelle construction ou fixer librement les règles qu'il souhaite, puisque le PLU doit respecter de nombreuses contraintes fixées par la loi, les documents de planification, les enjeux environnementaux ou encore les besoins en logements définis à différentes échelles. L'urbanisme est un domaine très encadré !

Le second levier repose sur le dialogue et c'est celui que j'utilise d'ailleurs régulièrement. Lorsqu'un projet est présenté, j'échange systématiquement avec les porteurs du projet pour leur demander de prendre en compte la parole des riverains, d'améliorer son insertion dans l'environnement, de limiter les nuisances et même de négocier pour réduire la taille des projets.

Mais il est important de rappeler que les décisions d'urbanisme ne reposent pas sur l'arbitraire. Elles doivent avant tout respecter les règles votées démocratiquement et s'appliquer de la même manière à tous.

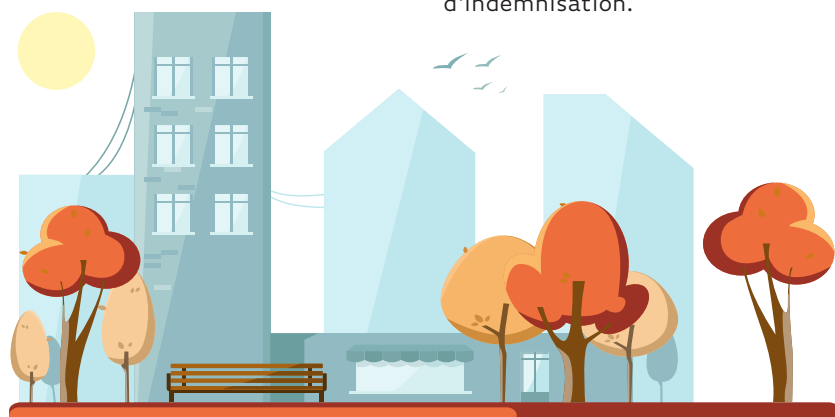

RUE DE L'AGRIPPIN : LES TRAVAUX SE POURSUIVENT

Les habitants l'attendaient. La Métropole Européenne de Lille a engagé une nouvelle phase de travaux visant à rénover et étanchéfier le réseau d'assainissement de cette rue particulièrement surveillée ces dernières années. Après une première intervention réalisée l'an dernier sur la partie centrale de la rue, les travaux se poursuivent actuellement entre la rue du Général Leclerc et la rue Braine-le-Château avant de se déplacer, dans un second temps, entre la rue du Château d'Espaing et le Chemin à l'Eau.

Ces opérations entraînent une fermeture de la rue à la circulation en journée mais l'accès reste toutefois possible pour les riverains le soir, la nuit et le week-end. Au-delà de ces travaux d'assainissement, de nombreux



habitants s'interrogent sur le phénomène d'affaissement qui a touché la chaussée. Si la portion du réseau concernée a déjà été rénovée, les investigations se poursuivent afin de déterminer précisément l'origine de ce problème afin d'y remédier durablement. Des études complémentaires doivent encore être menées par la MEL et ses bureaux d'études spécialisés avant de définir la solution définitive qui devra être mise en œuvre.

Une chose est néanmoins certaine : le dossier continue d'avancer.

SALLE BILLIET : UN PROJET AMBITIEUX POUR ACCOMPAGNER LE DÉVELOPPEMENT DU SPORT

La salle Billiet, située au sein du complexe sportif Cibié, fait actuellement l'objet d'une transformation d'envergure destinée à répondre aux besoins croissants des associations et des pratiquants.

Au-delà du remplacement complet de sa toiture vieillissante, l'équipement va connaître une véritable métamorphose avec la construction de deux nouvelles extensions qui porteront sa surface totale à près de 2 700 m². Un projet permettra notamment la création d'un court de tennis supplémentaire ainsi que d'un espace entièrement dédié au tennis de table et au taekwondo. Pensé pour accompagner durablement le développement des clubs sportifs, le futur équipement intégrera également plusieurs dispositifs favorisant la transition écologique, avec l'installation de panneaux photovoltaïques et d'un système de récupération des eaux pluviales destiné à alimenter les sanitaires.

D'un montant de près de 3 millions d'euros, ce projet bénéficie du soutien financier du Département du Nord et de la Métropole Européenne de Lille. Il illustre le savoir-faire de la Ville dans l'obtention de financements ainsi que sa volonté de poursuivre ses investissements en faveur du sport et de proposer aux associations comme aux sportifs des équipements plus performants, modernes et adaptés à leurs besoins !



ÉCOLE JULES FERRY : UN VASTE CHANTIER POUR PRÉPARER L'AVENIR

L'école élémentaire publique Jules Ferry va faire l'objet d'un important programme de rénovation énergétique et de réaménagement. Porté par la Ville, ce projet de 3,5 millions d'euros vise à moderniser les bâtiments, améliorer le confort des élèves et des équipes pédagogiques, tout en réduisant l'empreinte environnementale de l'établissement. Les travaux débuteront à l'été 2026 pour une livraison prévue durant les vacances d'été 2027, sous réserve des aléas inhérents à ce type de chantier.



Deux phases de travaux

Le chantier se déroulera en deux étapes. De juillet à décembre 2026, le bâtiment Ferry 2, qui accueille les classes de CM1-CM2, sera entièrement rénové. Cette première phase comprendra également l'installation des pompes à chaleur et le réaménagement complet de la cour.

La seconde phase, de janvier à l'été 2027, concernera le bâtiment Ferry 1, le bâtiment historique situé rue des Écoles.

Une école plus performante et plus écologique

Les deux bâtiments bénéficieront d'une isolation thermique par l'extérieur habillée d'un bardage bois, offrant à l'école une nouvelle identité visuelle à la fois chaleureuse et contemporaine.

Le système de chauffage actuel sera remplacé par des pompes à chaleur alimentées grâce à la géothermie. Des sondes installées dans le sous-sol permettront de récupérer l'énergie naturelle du sol afin d'assurer un chauffage performant tout au long de l'année.

Le bâtiment Ferry 2 sera également équipé de panneaux photovoltaïques destinés à produire une partie de l'électricité nécessaire à son fonctionnement. Une rénovation des sanitaires et une amélioration de l'acoustique des classes viendront compléter ces aménagements.

3,5 M€ d'investissement

Été 2026 → Été 2027

Géothermie + panneaux photovoltaïques

Cour végétalisée et désimperméabilisée

Continuité scolaire assurée pendant les travaux

Une cour entièrement repensée

La cour de récréation profitera elle aussi d'une transformation en profondeur. Une partie des surfaces minérales laissera place à des espaces végétalisés afin de limiter les effets des fortes chaleurs et de favoriser l'infiltration naturelle des eaux de pluie.

De nouvelles plantations, composées notamment d'essences locales et d'arbres d'ombrage, viendront enrichir cet espace. Les élèves bénéficieront également de nouveaux équipements : terrain de basket, butte en sol souple, mobilier ludique, bancs et tables de tennis de table.

Une cuve enterrée permettra par ailleurs de récupérer les eaux de pluie pour certains usages du site.

La continuité scolaire assurée

Pendant toute la durée des travaux, les enseignements seront maintenus. Une école provisoire sera installée au complexe sportif Cibié afin d'accueillir les quatre classes de CM1-CM2 ainsi que le bureau de direction.

Les élèves de CP, CE1 et CE2 resteront quant à eux sur le site de Jules Ferry : dans le bâtiment Ferry 1 jusqu'à la fin de l'année 2026, puis dans le bâtiment Ferry 2 jusqu'à l'achèvement du chantier.

Les services de restauration scolaire, de garderie et d'étude dirigée continueront à fonctionner normalement.

Un projet soutenu par plusieurs partenaires

Le coût global de l'opération s'élève à 3,5 millions d'euros. La Ville bénéficie du soutien de plusieurs partenaires financiers, dont l'Ademe, le dispositif Actee et la Métropole Européenne de Lille. D'autres demandes de subvention sont actuellement en cours d'instruction.

DEUX NOUVELLES FONTAINES À EAU AU PARC DE ROBERSART

UN GESTE SIMPLE POUR UN PARC PLUS DURABLE

Bonne nouvelle pour les promeneurs, sportifs, familles et amoureux du Parc de Robersart : deux fontaines à eau vont prochainement être installées dans le parc afin de permettre à chacun de se désaltérer facilement lors de ses activités de plein air.

La première fontaine sera mise en service à la fin du mois de juin à proximité du kiosque. Une seconde installation suivra au cours de l'été, au niveau de l'abri des pêcheurs. Ces nouveaux équipements s'inscrivent pleinement dans la démarche de développement durable engagée par la Ville.

En encourageant l'utilisation de gourdes réutilisables plutôt que l'achat de bouteilles en plastique à usage unique, ces fontaines contribuent concrètement à la réduction des déchets et à la préservation de notre environnement. Elles participent également à rendre le parc plus accueillant et plus confortable pour tous ses usagers, qu'ils soient en promenade, en séance de sport ou simplement venus profiter de ce cadre naturel privilégié.

Cette initiative repose toutefois sur un principe essentiel : la responsabilité collective. L'eau est une ressource précieuse qu'il convient d'utiliser avec mesure et respect. Ces fontaines ont vocation à répondre aux besoins des visiteurs du parc et non à des usages excessifs ou détournés.

Chacun est donc invité à faire preuve de civisme afin que ces équipements puissent bénéficier durablement à tous. Veiller à ne pas gaspiller l'eau, respecter les installations et laisser les lieux propres sont autant de gestes simples qui contribueront à la réussite de ce projet.

Parce que les petits gestes du quotidien participent aux grandes transitions, ces nouvelles fontaines constituent une avancée concrète vers un espace public toujours plus agréable, responsable et respectueux de l'environnement.

LE CIMETIÈRE POURSUIT SON EMBELLISSEMENT

Plusieurs travaux ont récemment été réalisés au cimetière communal afin d'améliorer l'accueil des visiteurs et la qualité du cadre de recueillement.

Les façades du bureau ainsi que les pilastres de l'entrée ont été rénovés. Une opération de déminéralisation est également en cours autour des deux monuments aux morts afin de permettre leur végétalisation.

En parallèle, les équipes municipales poursuivent l'entretien régulier des allées, des pelouses, et travaillent actuellement à un projet de nouvelle signalétique pour faciliter l'orientation des visiteurs au sein du cimetière.



Des travaux ont été réalisés au cimetière pour améliorer le confort des visiteurs. L'entrée et le bureau ont été rénovés. Des espaces végétalisés sont en cours d'aménagement autour des monuments aux morts. Une nouvelle signalétique est également en préparation pour faciliter l'orientation des visiteurs.



🕒 Ouverture en été de 8h00 à 21h00
sous réserve d'aménagements

JULIETTE DE ROBERSART

LA NOUVELLE GÉANTE DE WAMBRECHIES

Après quatre années de travail, Wambrechies accueille une nouvelle ambassadrice. Haute de 3,50 mètres, *Juliette de Robersart* rejoint la grande famille des géants du Nord et de Belgique. Derrière cette création se cache une aventure humaine, culturelle et patrimoniale qui s'inscrit pleinement dans l'histoire de notre commune.

LE RETOUR DES GÉANTS À WAMBRECHIES

À première vue, *Juliette de Robersart* impressionne par sa taille. Mais au-delà de ses 3,50 mètres de hauteur, c'est avant tout un symbole qui prend vie.

En décidant de créer une nouvelle géante, la Ville a souhaité renouer avec une tradition profondément ancrée dans l'histoire du Nord et de la Belgique où depuis des siècles, les géants accompagnent les fêtes populaires et les carnivals. Ils incarnent l'identité des territoires et participent à la transmission d'un patrimoine culturel immatériel reconnu par l'*UNESCO* depuis 2008.

Wambrechies n'est d'ailleurs pas novice dans cette tradition puisque plusieurs géants ont déjà défilé dans les rues de la commune au cours des années 1970 et 1980.



Parmi eux figuraient notamment le *Père Claeysens*, figure liée à la distillerie, ainsi que le *Comte et la Comtesse de Robersart* réalisés à l'occasion des fêtes de Robersart de 1987. Avec le temps, ces géants ont disparu, mais les souvenirs sont restés.

Aujourd'hui, *Juliette de Robersart* ouvre un nouveau chapitre de cette histoire et vient enrichir le patrimoine culturel de Wambrechies.

Fêtes de Robersart, 1987



QUI ÉTAIT JULIETTE DE ROBERSART ?

Si la Ville a choisi de donner naissance à *Juliette de Robersart*, ce n'est bien sûr pas un hasard.

Née en 1824 à Mons, en Belgique, Juliette de Robersart fut la dernière propriétaire du Château de Robersart, la dernière Comtesse de Robersart et la dernière châtelaine de Wambrechies.

Personnalité singulière de son époque, écrivaine, voyageuse et femme de caractère, elle parcourt plusieurs pays et laisse derrière elle de nombreux récits de voyage, notamment en Espagne, en Égypte et en Syrie. À une époque où les femmes voyageaient peu, et encore moins seules, son parcours témoigne de son esprit aventureux et d'une remarquable ouverture sur le monde pour l'époque. Par son attachement au château, son histoire familiale et son destin hors du commun, elle s'est naturellement imposée comme la personnalité idéale pour représenter Wambrechies à travers un géant.



QUATRE ANNÉES POUR DONNER VIE À JULIETTE

Lorsque les Wambrecitains ont découvert *Juliette de Robersart* en mai dernier lors des Fêtes de Robersart, beaucoup ont eu l'impression qu'elle était apparue presque soudainement devant le château. Pourtant, sa naissance est le fruit d'une aventure débutée quatre ans plus tôt.

À l'origine du projet se trouve la volonté de redonner à Wambrechies une géante capable d'incarner son histoire et son identité. Une volonté portée par Stéphanie Delleaux, Conseillère municipale déléguée, mais aussi par Didier Sénéchal, enseignant à la retraite, à travers son projet déposé dans le cadre du dernier budget participatif.

Au fil des mois, les recherches historiques se sont multipliées pour trouver la personnalité qui représenterait le mieux la commune. Le choix s'est finalement porté sur Juliette de Robersart, dernière châtelaine de Wambrechies.

Croquis, choix esthétiques, contraintes techniques, fabrication de la structure, sculpture du visage, confection du costume, essais et ajustements... Chaque étape a nécessité un travail minutieux, et un suivi attentif de l'avancement du projet.



C'est finalement le 20 mai dernier que *Juliette* est arrivée sur ses terres de Wambrechies. Quelques jours plus tard, elle effectuait sa toute première sortie publique à l'occasion des 80 ans des Fêtes de Robersart, accompagnée des percussions d'*Atabak*.

Une première apparition pleine d'énergie qui, nous l'espérons, marque le début d'une longue histoire entre les Wambrecitains et leur nouvelle géante !

UNE AMBASSADRICE POUR LES GÉNÉRATIONS FUTURES

Après une première apparition remarquée lors des 80 ans des Fêtes de Robersart, *Juliette* s'apprête à poursuivre sa vie publique au rythme des grands événements wambrecitains.

Comme le veut la tradition des géants du Nord, elle sera officiellement baptisée le jour de la Fête des Allumoirs, samedi 3 octobre 2026. Ce baptême marquera ainsi son entrée définitive dans la grande famille des géants régionaux.

Propriété de la Ville mais confiée à l'Association des Fêtes de Robersart qui assurera son animation, Juliette est appelée à devenir une figure familière des

Wambrecitains présente lors des grands rendez-vous festifs et patrimoniaux.

Bien plus qu'une création artistique, elle se veut être un héritage voué à être transmis aux générations futures. Car les géants ne sont pas seulement des personnages de fête mais des témoins de notre histoire, des ambassadeurs de notre identité et des passeurs de mémoire.

Avec *Juliette de Robersart*, Wambrechies se dote donc d'un nouveau symbole. Un symbole qui rejoint la grande famille des géants avec pour vocation de faire la fierté des habitants, de traverser les décennies et de faire rayonner notre ville bien au-delà de ses frontières.

DANS LES COULISSES DE LA CRÉATION D'UN GÉANT



Créer un géant ne s'improvise pas.

Pour donner vie à *Juliette*, la Ville a fait appel à Pierre Loyer, facteur de géants installé à Comines et reconnu dans toute la région pour son savoir-faire. À ses côtés, la costumière Pauline Nollet a réalisé l'ensemble des vêtements sur mesure.

Sa robe, inspirée de la mode des années 1860, a été conçue à partir de recherches historiques minutieuses afin de restituer fidèlement l'élégance de son époque. Plus de 140 heures de travail ont été nécessaires pour la confectionner. Pas moins de 10 mètres de tissu d'ameublement, choisis pour leur qualité et leur tenue, ont été utilisés. La robe associe plusieurs matières, dont une dentelle provenant de l'industrie textile régionale, clin d'œil supplémentaire au patrimoine du Nord.

Au-delà du costume, chaque élément a été pensé dans les moindres détails, de la silhouette inspirée des corsets du XIX^{ème} siècle, en passant par la coiffure et les accessoires, jusqu'au livre qu'elle tient dans la main, symbole de son activité d'écrivaine.

Juliette pèse près de 50 kilogrammes et mesure 3,50 mètres de haut. Sa conception en deux parties permet à la fois son transport et son exposition au public.



LE SAVIEZ-VOUS ?

- Les premiers géants sont apparus il y a plus de 500 ans.
- À l'origine, ils participaient à des processions religieuses, avant de devenir des personnages populaires des fêtes locales.
- Chaque géant raconte une histoire. Il peut représenter un personnage historique, une légende ou une personnalité locale.
- De nos jours, il existe plusieurs centaines de géants dans le Nord et en Belgique.
- Le plus célèbre est sans doute *Gayant*, qui défile chaque année à Douai aux côtés de sa famille. Il est aussi le plus ancien géant encore porté du Nord, puisque son existence est attestée depuis 1530.
- Les géants sont fabriqués à la main par des artisans dépositaires d'un savoir-faire ancestral.
- Comme les humains, les géants peuvent avoir une famille et sont entourés de parrains et de marraines lors de leur baptême.
- Lors des fêtes et des défilés, les géants ne se contentent pas de défiler : ils dansent aussi ! Cette danse traditionnelle s'appelle le rigodon, et chaque porteur possède sa propre manière de faire danser son géant.
- Un géant ne peut traditionnellement pas danser avant son baptême. Juliette de Robersart effectuera donc son premier véritable rigodon après son baptême prévu le 3 octobre !





JULIETTE PASSE EN MODE RÉTRO !

Hommage aux consoles 8 bits, ce premier jeu vidéo édité par la Ville et réalisé par Axel, stagiaire de seconde accueilli par le service Communication, vous plonge au cœur d'une aventure un peu déjantée à travers Wambrechies.

En effet, Juliette, la courageuse grenouille du Cœa Club, n'a pas une minute à perdre. Alors que la Ville a dévoilé officiellement sa toute nouvelle géante *Juliette de Robersart*, le terrible Loup a décidé de gâcher la fête.

Excédé par l'agitation des Fêtes de Robersart, les fanfares, les animations et les habitants heureux de se retrouver, il s'est emparé de la géante après sa présentation officielle pour la dissimuler en plusieurs morceaux à travers trois lieux emblématiques de la ville : le Fort du Vert Galant, le Port de plaisance ainsi que le Château de Robersart et son parc.

Il revient désormais à Juliette la grenouille de partir à l'aventure pour retrouver les pièces manquantes en déjouant les pièges du Loup.

Mais attention... L'aventure ne sera pas de tout repos. Car au bout du parcours, le Loup attend les joueurs pour un affrontement final qui permettra peut-être de récupérer la dernière pièce indispensable à la reconstitution de la géante Juliette de Robersart !

Pegi 1, ce jeu de plateforme est disponible gratuitement sur le site de la Ville et ne peut fonctionner que sous environnement Windows.

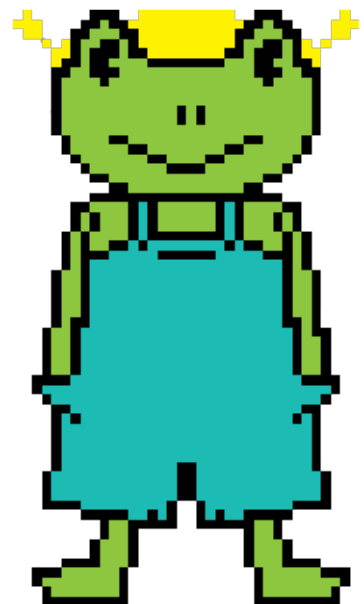

BASKET : 'WAMBRECHIES LOKO' REMPORTE L'OPEN PLUS 3X3 DU MANS

Wambrechies (Loko) on top !

Les garçons, qui faisaient office de favoris, n'ont certes pas démérité lors de l'*Open Plus 5000* disputé dans la Sarthe le week-end des 30 et 31 mai, en échouant en demi-finale face au futur vainqueur, *Bordeaux Ballistik*.

Mais, honneur aux dames, ce sont bien les filles qui, en remportant ce tournoi de haut niveau, sont les héroïnes du week-end !

Après avoir successivement battu une à une toutes les équipes rencontrées en chemin, *Wambrechies Loko* a terrassé en finale les espagnoles de *Las Rozas PBL*, portant les couleurs wambrecitaines tout en haut du podium !

Merci Mesdames pour ce coup de projecteur et surtout bravo pour votre performance haut de gamme -avec une mention spéciale pour Lisa Berkani, élue MVP (meilleure joueuse) du tournoi.



CLÉMENT ET CLARISSE AU SOMMET DU CYCLISME NORDISTE !

Belle performance pour l'*Espoir Cycliste Wambrechies Marquette* puisque Clément et Clarisse se sont tous deux illustrés en décrochant le titre de Champions Départementaux du Nord dans la catégorie des 20-29 ans !

Pour Clément, ce sacre marque un retour au plus haut niveau départemental après un premier titre remporté en 2023 chez les 17-19 ans. Une nouvelle ligne à son palmarès qui vient récompenser son travail et sa progression.

Du côté de Clarisse, la performance est tout aussi remarquable puisqu'elle conserve son titre pour la deuxième année consécutive, confirmant ainsi sa régularité et sa place parmi les meilleures cyclistes du département.

Une double victoire qui fait la fierté de leur club, de leurs proches et de la Ville. Toutes nos félicitations à Clément et Clarisse et tous nos vœux de succès pour la suite de leur saison !



WAMBRECHIES ROULE FORT POUR MAI À VÉLO

Grâce à la mobilisation des habitants lors de l'opération nationale Mai à Vélo, Wambrechies a décroché une remarquable 4e place au classement national des villes de moins de 30 000 habitants, avec 175 295 kilomètres parcourus durant le mois de mai.

Une performance qui illustre l'engouement croissant des Wambrechitains pour les mobilités douces et la pratique du vélo.

Cette dynamique s'est aussi traduite sur le terrain avec l'atelier de

réparation participatif organisé au Port de plaisance par l'*Espoir Cycliste Wambrechies Marquette*, où les cyclistes ont bénéficié des conseils de bénévoles passionnés.

Les plus jeunes ont également profité d'un parcours d'habileté pour gagner en aisance à vélo tout en s'amusant.

Entre performance collective, sensibilisation et convivialité, cette édition 2026 de Mai à Vélo confirme la place grandissante du vélo dans le quotidien des Wambrechitains.

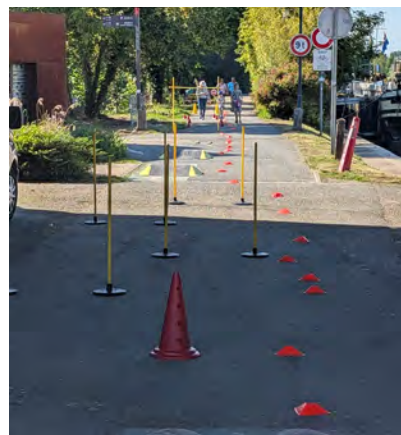

UNE BELLE PERFORMANCE NATIONALE POUR LE GYM CLUB

Fin mai, les gymnastes du Gym Club ont porté haut les couleurs de la ville lors des Championnats de France organisés à Agen.

Au terme d'un week-end riche en émotions, l'équipe wambrechitaine a décroché une belle 5e place sur 11 équipes engagées dans la catégorie Festival, récompensant une saison de travail et de persévérance.

Au-delà du résultat sportif, cette participation a aussi illustré l'esprit du club. L'équipe réunissait plusieurs générations de gymnastes, avec près de 30 ans d'écart entre la plus jeune et la plus expérimentée. Un bel exemple de transmission, de solidarité et de cohésion.



Entre encouragements, complicité et dépassement de soi, ce championnat restera un moment fort de la saison. Une aventure humaine autant que sportive dont le club peut être fier.

Félicitations aux gymnastes, entraîneurs et bénévoles !

EMBARQUEZ POUR UNE BALADE AU FIL DE L'EAU

L'*Association Nautique* a repris ses balades dominicales sur la Deûle à bord de son bateau électrique, le Greenboat.

Chaque dimanche après-midi, les passagers découvrent Wambrechies sous un autre angle lors d'une sortie d'une heure au fil de l'eau, une activité qui séduit familles, promeneurs et visiteurs.

Ces balades permettent également d'en apprendre davantage sur la voie d'eau, l'histoire du port de plaisance et le patrimoine naturel des berges de la Deûle.

Autre particularité : une partie des recettes est reversée au profit du Téléthon wambrechitain 2026.



Les départs ont lieu chaque dimanche de 14 h à 17 h.

Réservation sur place, devant la Capitainerie. Tarif : 7 € par personne.

Renseignements : ☎ 06 77 61 79 55 ou ✉ asso.nautic.wambrechies@gmail.com

LES ÉCOLIERS DE PASTEUR INVITÉS À *SPORTEZ-VOUS BIEN*

Sensibiliser les plus jeunes aux bienfaits de l'activité physique et d'une alimentation équilibrée, tel était l'objectif de l'opération *Sportez-Vous Bien*, organisée à l'école Pasteur par l'association *Des étoiles dans les yeux*.

Tout au long de la journée, les élèves des classes de Grande section, CP et CE1 ont ainsi participé à plusieurs ateliers ludiques mêlant activité physique et prévention santé. Au programme : quiz sur la nutrition, découverte des « faux amis » alimentaires, exercices simples à reproduire en famille à la maison, mais aussi parcours sportif encadré par une enseignante en activité physique adaptée.

Une action qui a permis aux enfants d'apprendre tout en s'amusant et de prendre conscience de l'importance d'adopter de bonnes habitudes dès le plus jeune âge.



Présidée par Brigitte Drumez, l'association wambreçitaine *Des étoiles dans les yeux* intervient principalement auprès des enfants hospitalisés et de leurs familles afin de leur apporter bien-être, plaisir et réconfort à travers des activités, des animations et des rencontres avec des sportifs ou des artistes.

À l'issue de cette belle matinée, chaque participant est reparti avec un gobelet souvenir. Une initiative saluée par l'équipe éducative de l'école Pasteur et particulièrement appréciée des enfants !

L'OPEN DES FLANDRES A UNE NOUVELLE FOIS TENU SES PROMESSES !

Début juin, le *Badminton Wambrechies Marquette* organisait une nouvelle édition de son traditionnel *Open des Flandres*, devenu au fil des années un rendez-vous incontournable du badminton régional et national.

Près de 400 joueurs ont répondu présents durant les deux jours de compétition, au cours desquels les rencontres se sont enchaînées dans une ambiance à la fois sportive et conviviale.

Au-delà des performances réalisées sur les terrains, cet événement a une nouvelle fois démontré la capacité du club à accueillir une manifestation d'envergure, attirant des joueurs venus de toute la région et bien au-delà.

La réussite de ce tournoi repose également sur l'implication des nombreux bénévoles mobilisés tout au long du week-end pour assurer l'organisation, l'accueil des participants et le bon déroulement de la compétition.

Un bel exemple du dynamisme sportif et associatif wambreçitain. Rendez-vous est d'ores et déjà pris pour la prochaine édition.



DESSINE LE PROCHAIN HÉROS DU CÔA CLUB !

Juliette a besoin d'un nouvel ami ! À toi de l'imaginer et de le dessiner.

Voici Gaston le Héron, le nouveau personnage du CÔa Club. Toujours perché près de la Deûle, Gaston adore observer ce qui se passe dans la ville. Grâce à ses longues pattes et à son regard perçant, il connaît tous les secrets des berges, des chemins de promenade et de la nature wambrechitaine. Quand quelqu'un perd son chemin ou cherche un coin sympa pour se balader, Gaston est toujours là pour donner un coup d'aile !

À ton tour de le dessiner ! Tu peux le représenter : explorateur des bords de Deûle, en guide des promeneurs et cyclistes, en protecteur de la nature, ou dans une aventure complètement inventée !

Envoie-le ensuite à lecture@wambrechies.fr ou apporte-le en format papier au Service Culture de la mairie. N'oublie pas d'écrire ton prénom, ton âge et tes coordonnées au dos de ton dessin. Et tu as jusqu'au 30 août pour participer.

Les plus belles créations seront publiées dans le prochain Lien et certaines inspireront peut-être les futures aventures du CÔa Club !

*Les tutos de Juliette :
aujourd'hui apprends à me dessiner*

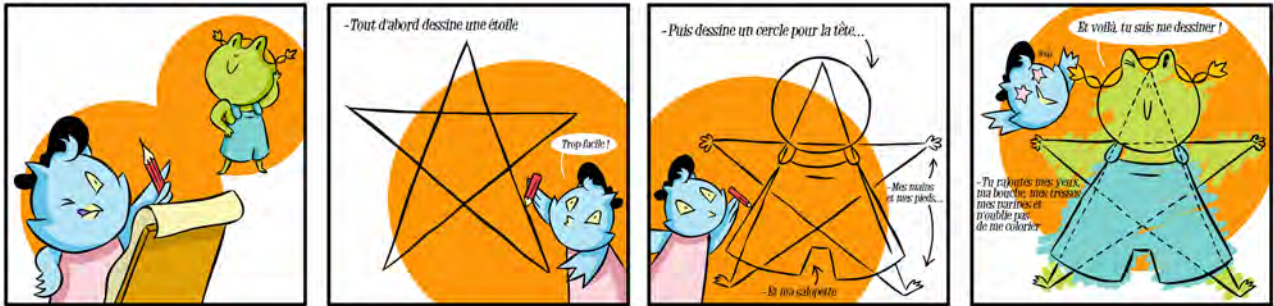

LE CÔA CLUB VOUS DONNE RENDEZ-VOUS POUR DEUX JEUX DE PISTE

Et si vous profitez de l'été pour partir à l'aventure en famille ? Les héros du CÔa Club vous attendent dans deux jeux de piste gratuits à découvrir sur smartphone.



Le premier, *Le Coffre de Juliette*, vous emmène à travers le centre-ville et les lieux emblématiques de Wambrechies. L'histoire ? Juliette la grenouille a oublié le code de son coffre après les vacances. À vous de résoudre les énigmes laissées par ses amis les animaux pour retrouver la combinaison secrète. Créé à l'occasion des Journées Européennes du Patrimoine, ce parcours permet de découvrir le patrimoine local tout en s'amusant.



Depuis peu, une seconde aventure est venue enrichir l'univers du CÔa Club : *Panique Symphonique*. Plus court et destiné aux plus jeunes explorateurs, ce jeu se déroule dans le parc de Robersart. Les participants y croisent de nouveaux personnages, découvrent différents instruments de musique et mènent l'enquête pour démasquer un mystérieux trouble-fête.

Cette année, à l'occasion des *Journées Européennes du Patrimoine*, les deux parcours seront particulièrement mis à l'honneur. Et comme toute bonne aventure mérite sa récompense, une surprise attendra les participants qui viendront à bout des énigmes !

Alors, prêts à chausser vos baskets et à suivre Juliette ? Téléchargez l'application **Actionbound** et laissez-vous guider !



Google Play Store



App Store

LES BELLES SORTIES

LA CULTURE EN GRAND, PRÈS DE CHEZ VOUS



Depuis la toute 1ère édition en 2011, Wambrechies participe au dispositif des *Belles Sorties* de la Métropole Européenne de Lille. L'objectif de ce dispositif ? Permettre aux habitants de profiter, près de chez eux, de spectacles proposés par de grandes structures culturelles du territoire.

Et les chiffres sont éloquentes : plus de 70 communes du territoire et une douzaine de grandes structures culturelles partenaires, plus de 120 000 spectateurs accueillis et 1000 représentations proposées depuis sa création.

Les Belles Sorties se déclinent en deux saisons : l'hiver, avec des spectacles accueillis dans les équipements culturels de la ville, et l'été, avec des propositions en plein air dans les parcs, espaces publics ou lieux patrimoniaux. Ce partenariat enrichit la programmation culturelle de la Ville et offre l'occasion de découvrir des artistes, des compagnies et des formations de renom, tout en proposant des rendez-vous gratuits ou à des tarifs particulièrement accessibles.

Ces dernières années, vous avez ainsi pu assister à des rendez-vous très variés : le spectacle jeune public *Le Joueur de Flûte* avec *Le Grand Bleu*, les concerts festifs de *Cumbia Ya !* et de *Cotonete* proposé en partenariat avec l'Aéronef, le *Bal Chorégraphique Athlétique* des Ballets du Nord à l'occasion des J.O de Paris 2024 ou encore les concerts de l'*Orchestre National de Lille*.

En 2026, l'année a bien démarré avec le superbe spectacle *L'Abolition des privilèges*, joué à guichet fermé. Et pour la Fête Nationale, la Ville renouvelle sa collaboration avec l'Aéronef en accueillant *The Mighty Mocambos*, formation allemande reconnue sur la scène internationale pour son funk instrumental explosif, nourri de soul, de jazz et d'influences afrobeat.

Au-delà des spectacles, *Les Belles Sorties* permettent de faire vivre la culture au plus près des habitants, de créer des moments de partage dans la commune et de renforcer les liens avec les grandes institutions culturelles de la métropole. Une belle façon de faire rayonner la culture à Wambrechies, tout simplement. Merci à la MEL, aux équipes des Belles Sorties et à l'ensemble des partenaires qui permettent chaque année à Wambrechies d'accueillir des rendez-vous de grande qualité.



Les Belles Sorties permettent de découvrir près de chez soi des spectacles proposés par de grandes structures culturelles de la métropole.
Concerts, théâtre, spectacles en famille : des rendez-vous accessibles à tous, à Wambrechies.

ÉCOLE DE MUSIQUE

LES INSCRIPTIONS SE POURSUIVENT À LA RENTRÉE

Vous n'avez pas pu vous inscrire à l'École municipale de musique avant l'été ? Pas d'inquiétude, de nouvelles permanences sont prévues dès la rentrée pour préparer la reprise des cours.

Rendez-vous :

- Lundi 31 août : 16h à 19h
- Mardi 1er septembre : 16h à 19h
- Mercredi 2 septembre : 14h à 19h

Les inscriptions se déroulent à l'École de Musique, située au 2^{ème} étage du Château de Robersart.

Que vous souhaitiez découvrir un instrument, rejoindre un ensemble ou poursuivre votre apprentissage musical, l'équipe de l'École de Musique sera heureuse de vous accueillir et de vous accompagner dans votre parcours. Pour toute question ou demande de renseignement, vous pouvez contacter l'école par mail à :

✉ ecoledemusique@wambrechies.fr

Reprise des cours : semaine du 7 septembre 2026.



RETOUR SUR LES RAILS POUR L' AMITRAM

Après deux années d'interruption marquées par plusieurs vols de câbles et actes de vandalisme, le tramway touristique de la Vallée de la Deûle reprend du service cet été. Les bénévoles de l'Amitram ont réussi à remettre en état une partie de la ligne, permettant aux anciennes motrices de circuler à nouveau dès fin juin. La reprise se fait toutefois de manière progressive. Dans un premier temps, les circulations sont limitées au secteur de Marquette-lez-Lille. La desserte complète jusqu'à Wambrechies n'est pas encore possible en raison des travaux de remise en état du réseau. L'association espère pouvoir rétablir la portion wambrecitaine au cours de la saison estivale, une fois les derniers aménagements et essais réalisés.

Une bonne nouvelle pour les amateurs de patrimoine et de balades au fil de la Deûle, qui pourront bientôt retrouver l'intégralité de la seule ligne de tramway touristique de France reliant Marquette-lez-Lille à Wambrechies.



UNE NOUVELLE FORMULE POUR LES ALLUMOIRS !

S'il est bien un événement emblématique de Wambrechies, ce sont les Allumoirs. Et cette année, la formule évolue !

Nouveau parcours, nouvelle organisation, ateliers de création de lampions... Autant de nouveautés qu'une seule page du Lien ne suffisait pas à présenter. C'est pourquoi un livret hors-série entièrement consacré aux Allumoirs vous sera délivré prochainement.

Fruit des retours recueillis lors des précédentes éditions et d'un travail mené en transversalité avec l'ensemble des services de la Ville, cette nouvelle formule a été pensée pour faire de cette fête un moment encore plus magique.

Nous espérons qu'elle vous mettra des étoiles plein les yeux !



LA BILLETTERIE EN LIGNE ARRIVE AU SERVICE CULTURE & ANIMATION !

Fini les contraintes horaires pour réserver vos places : le service Culture & Animation passe au numérique. Soirs, week-ends, jours fériés... réservez désormais quand vous le souhaitez, en quelques clics.

→ Comment ça marche ?

Achetez votre billet en ligne — ou réservez-le simplement pour les événements gratuits — puis présentez-le le jour J, en version papier ou sur votre téléphone. C'est tout ! Vous préférez le contact humain ? Pas de souci : une permanence billetterie est ouverte au service Culture de la Mairie, tous les mercredis de 10h à 12h, ou directement sur place le jour de l'événement, dans la limite des places disponibles.

→ Où trouver les liens de réservation ?

- Sur l'Agenda des Sorties
- Sur le site wambrechies.fr
- Sur simple demande par mail :
✉ actionculture@wambrechies.fr

Rendez-vous en septembre pour l'inauguration officielle de cette billetterie, à l'occasion des Journées Européennes du Patrimoine ! L'ensemble des visites guidées de la Ville sera accessible via ce nouveau système.

BAIGNADE DANS LA DEÛLE = DANGER !

Lorsque les températures grimpent, la tentation peut être grande de se rafraîchir dans la Deûle. Pourtant, malgré son apparence, le canal reste un espace particulièrement dangereux où la baignade est strictement interdite. En effet, la Deûle n'est ni surveillée ni adaptée à la pratique de la nage. Sous la surface, de nombreux dangers peuvent être invisibles avec une faible profondeur, des objets immergés, de la vase, des courants, une eau de qualité variable ou encore la circulation des péniches.

Les mouvements d'eau générés par les bateaux et les écluses peuvent également rapidement mettre en difficulté les nageurs, tandis que certaines berges rendent toute remontée particulièrement compliquée. Chaque année en France, les cours d'eau et canaux sont à l'origine de nombreux accidents, parfois mortels, touchant particulièrement les adolescents et les jeunes adultes.

À l'approche des vacances d'été, la Ville appelle donc chacun à la plus grande prudence.

Profiter de la Deûle, oui. S'y baigner, non !



PARTEZ EN VACANCES L'ESPRIT TRANQUILLE

Les vacances d'été sont là et, avec elles, le stress des absences parfois prolongées loin de votre domicile. Pour partir plus sereinement, pensez à l'**Opération Tranquillité Vacances**.

Ce dispositif gratuit vous permet de signaler votre absence à la Police Municipale. Ainsi, pendant toute la durée de votre séjour, des passages réguliers seront effectués aux abords de votre domicile afin de vérifier que tout est en ordre et de détecter d'éventuelles anomalies.

Chaque année, de nombreux Wambrechitains profitent de ce service simple et efficace qui contribue à renforcer la sécurité des habitations durant les périodes d'absence.

Pour bénéficier de l'Opération Tranquillité Vacances, il suffit d'effectuer sa demande avant le départ via le portail citoyen de la Ville ou auprès de la Police Municipale. Un réflexe simple pour profiter pleinement de ses vacances et rentrer chez soi en toute tranquillité !

VACANCES : DERRIÈRE LES DÉPARTS, LE DRAME SILENCIEUX DES ABANDONS

Alors que pour beaucoup, l'été rime avec vacances, détente et évasion, l'été marque malheureusement le début d'un véritable cauchemar pour des milliers d'animaux de compagnie.

Chaque année, à l'approche des grands départs, les refuges font face à une très forte hausse des abandons. Chiens, chats, lapins ou nouveaux animaux de compagnie sont en effet abandonnés, parfois dans des conditions dramatiques.

Nous souhaitons rappeler qu'abandonner un animal n'est pas qu'un acte de cruauté mais également un délit puni par la loi.

Avant de partir, des solutions existent : famille, amis, pension, pet-sitter ou accueil temporaire.

Un animal vous accompagne toute l'année et ne mérite en aucun cas d'être abandonné comme un objet encombrant pour « profiter des vacances ». Avoir un animal est un choix qu'il faut assumer en personne responsable.



EXPRESSION POLITIQUE

GROUPE "FAIRE WAMBRECHIES"

FAIRE CHAQUE JOUR POUR WAMBRECHIES

Depuis le début de ce mandat, nous poursuivons avec la même conviction notre engagement au service de Wambrechies : FAIRE.

FAIRE, c'est Fédérer les énergies autour de projets utiles, Agir avec détermination pour répondre aux attentes des habitants, Impulser les initiatives qui préparent l'avenir, Rassembler sans opposer et Écouter pour construire des réponses adaptées aux réalités du terrain.

Cette méthode n'est pas un slogan. Elle guide chacune de nos décisions.

Elle se traduit par des investissements importants pour moderniser nos équipements, renforcer notre cadre de vie, accompagner la transition écologique, soutenir le développement économique ou encore offrir à nos associations, à nos familles et à nos aînés des services toujours plus adaptés à leurs besoins.

Elle se traduit aussi par une présence constante sur le terrain au plus près des habitants. Car nous sommes convaincus que l'action publique ne peut être efficace que lorsqu'elle s'appuie sur le dialogue et l'écoute.

C'est avec cet état d'esprit que nous poursuivrons notre action au cours des prochains mois, au service de Wambrechies et des Wambrechitains, et toujours la même ambition de faire avancer Wambrechies, sans jamais perdre de vue ce qui fait son identité et sa qualité de vie.

Nous vous souhaitons à toutes et à tous un très bel été !



Belle initiative du Service Jeunesse en proposant une action de sensibilisation auprès de nos jeunes Wambrecitains, avec un escape game immersif « *Alerte harcèlement* ». CM1, CM2 et ados des Centres de Loisirs se sont prêtés au jeu pour décrypter des situations concrètes, repérer les signes du harcèlement et surtout réfléchir ensemble aux bonnes réactions à adopter.

**Mercredi 15 avril
Prévention**



**Samedi 30 mai
Bien joué !**

La Fête du Jeu, proposée chaque année par l'équipe de la Ludo'Chouette, a encore attiré de nombreux ludivores ! Malgré les fortes chaleurs, passionnés et curieux sont venus découvrir une belle sélection de jeux de société et un parcours motricité pour les plus petits.



**16 juin et 26 juin
Soirées foot !**



Deux matchs, deux victoires et deux soirées de folie ! Les jeunes Wambrecitains ont vibré, chanté et célébré les Bleus dans une ambiance exceptionnelle à l'occasion des matchs de l'Équipe de France face au Sénégal et à la Norvège.

De l'importance de raviver la mémoire de celles & ceux qui sont tombés lors de la Seconde Guerre mondiale pour la liberté de la France et, plus largement, de l'Europe. Ce rassemblement mémoriel a aussi été l'occasion de rendre hommage à Pierre Bonnay, ancien combattant d'Indochine et trésorier de l'Union Nationale des anciens Combattants de Wambrechies, qui nous a quitté le mercredi 6 mai.

**Vendredi 8 mai
Temps de mémoire**



**Vendredi 5 juin
Renard y es-tu ?**

La grande parade « Les Légendaires » proposée par le SIVOM en partenariat avec la Ville a ébloui les nombreuses personnes présentes pour inaugurer le week-end des Fêtes de l'Eau. Petits et grands sont restés bouche bée devant cette horde de renards géants.

**Vendredi 22 mai
Décollage réussi**

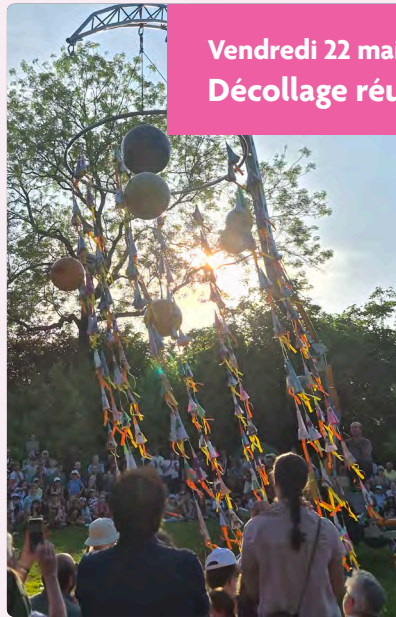

Plus de 400 personnes ont pris place sur la rampe de décollage du Château Rouge pour assister au spectacle « Gagarine is not dead ». Final en apothéose avec la mise en orbite de plus d'une centaine de fusées réalisées par les CP de Wambrechies !

**Mardi 09 juin
Le Grand Cabaret**



**Dimanche 21 juin
Fête de la musique**



Les concerts endiablés de *Billie Bretelle & les 40 ceintures* et des *Spunyboys* n'ont pas aidé à faire baisser la température lors de la Fête de la Musique ! Heureusement que le Tennis Club de Wambrechies a répondu présent pour empêcher les soifs des spectateurs...

**Mercredi 17 juin
Fashion week**



La Salle des Fêtes affichait complet à l'occasion du traditionnel défilé de l'École Municipale de Couture. Sous les regards admiratifs de leurs proches et des nombreux spectateurs présents, les couturières et couturiers ont présenté leurs créations dans une ambiance chaleureuse et conviviale. Chaque tenue, imaginée et confectionnée au fil des mois, a témoigné du talent et de la créativité de son auteur.

**Mardi 9 juin
BANCO !**



La salle des Fêtes était pleine à craquer pour participer aux enregistrements du *Jeu des 1000€*. 4 super-banco remportés sur 5 possibles, on peut dire que Wambrechies fut un bon cru !

BIEN VIVRE ENSEMBLE PENDANT L'ÉTÉ

L'été est une période propice aux retrouvailles, aux barbecues, aux fêtes de famille et aux moments passés en extérieur. Pour que chacun puisse pleinement profiter de la belle saison, quelques règles de bon sens permettent de préserver la tranquillité et la qualité de notre cadre de vie.



Évitez les nuisances sonores tardives, notamment lors des repas ou soirées en extérieur.



Respectez les horaires autorisés pour les travaux de bricolage et de jardinage bruyants*



Tenez vos animaux sous surveillance et ramassez leurs déjections lors de vos promenades.



Utilisez les espaces publics dans le respect des autres usagers et des équipements mis à disposition.



Lorsque les corbeilles publiques sont pleines, ne déposez pas vos déchets au pied des poubelles. Conservez-les avec vous jusqu'à trouver un autre point de collecte.



En période de fortes chaleurs, adoptez une consommation d'eau raisonnée et soyez attentifs aux personnes les plus fragiles de votre entourage.

→ Le respect de quelques règles simples permettra à chacun de profiter pleinement de l'été à Wambrechies !



Pour que chacun profite de l'été : Évitions les bruits gênants. Jetons nos déchets dans les poubelles. Respectons nos voisins et les espaces publics.

*En semaine : de 9h à 12h et de 13h30 à 19h30. Le samedi : de 9h à 12h et de 15h à 19h. Les dimanches et jours fériés : de 10h à 12h.

VOTRE AVIS NOUS INTÉRESSE !

La Ville souhaite vous interroger afin que le magazine municipal réponde toujours mieux à vos attentes. En quelques minutes, partagez votre avis !

1. Vous êtes :

- Une femme
- Un homme
- Je préfère ne pas répondre

2. Dans quelle tranche d'âge vous situez-vous ?

- Moins de 25 ans
- 25 à 39 ans
- 40 à 59 ans
- 60 à 74 ans
- 75 ans et plus

3. Lisez-vous le magazine municipal ?

- Toujours
- Souvent
- Occasionnellement
- Rarement
- Jamais

4. En vous comptant, combien de personnes de votre foyer lisent le magazine municipal ?

.....

5. Comment consultez-vous principalement les informations de la Ville ?

- Magazine municipal papier
- Site internet
- Réseaux sociaux
- Newsletter
- Affichage municipal
- Bouche-à-oreille

- Autre :

6. Que lisez-vous en priorité dans le magazine ? (3 réponses maximum)

- Les actualités de la Ville
- Les grands projets
- Les travaux et aménagements
- Les associations
- La culture et le patrimoine
- Le sport
- La jeunesse et les écoles
- Les seniors
- L'environnement
- Les informations pratiques
- L'expression politique

7. Quels contenus trouvez-vous les plus utiles ?

- Informations pratiques
- Explication des projets municipaux
- Vie associative
- Portraits d'habitants
- Commerces et entreprises
- Histoire et patrimoine
- Autre :

8. Selon vous, le magazine est :

- Très intéressant
- Intéressant
- Peu intéressant
- Pas intéressant

9. La longueur des articles vous semble :

- Adaptée
- Trop longue
- Trop courte

10. Le magazine est-il agréable à lire ?

- Oui tout à fait
- Plutôt oui
- Plutôt non
- Pas du tout

11. Que souhaiteriez-vous voir davantage ?

- Plus de photos
- Plus d'informations pratiques
- Plus de dossiers de fond
- Plus de portraits
- Plus d'informations sur les projets
- Plus de place aux associations
- Plus de place aux habitants
- Autre :

12. Consultez-vous également la version numérique du magazine ?

- Oui régulièrement
- Occasionnellement
- Non
- Je ne savais pas qu'elle existait

13. Selon vous, le magazine municipal doit avant tout être :

- Un outil d'information pratique
- Un outil pour comprendre les projets de la Ville
- Un reflet de la vie locale
- Un agenda des événements
- Un mélange de ces différentes missions

14. Quels sujets souhaiteriez-vous voir davantage traités dans les prochains numéros ?

.....
.....
.....
.....

15. Si vous pouviez changer une seule chose dans le magazine, laquelle ?

.....
.....
.....
.....

16. Avez-vous une remarque ou une suggestion à nous transmettre ?

.....
.....
.....
.....

Vous pouvez nous remettre ce questionnaire directement en Mairie ou nous l'adresser par courrier à :
Service Communication,
Hôtel de Ville, 2 place du Général de Gaulle

Vous pouvez également le compléter en ligne sur
wambrechies.fr

TOUS CONCERNÉS !

Si un de vos proches ou voisins est en situation de fragilité, n'hésitez pas à prendre régulièrement de ses nouvelles et à nous signaler toute situation inhabituelle.

FAITES-VOUS CONNAÎTRE !

Vous êtes une personne âgée, isolée ou en situation de handicap, faites-vous recenser auprès du Centre Communal d'Action Sociale.

ccas@wambrechies.fr

03 28 38 84 30



PRÉVENTION
CANICULE

